National Library
Bibliothèque Nationale

B103/A/33/3

el popular

El Periodico Castellano de Mayor Circulación en Canada Editado 2 Veces por Semana

AÑO 5 #59 Second class mail registration 2553 TORONTO, MARTES 10 DE SETIEMBRE, 1974 25¢

COMPRA VENTA DE CASAS
CHOLKAN
R. CHOLKAN CO. LTD.
Realtor
527 Bloor St. W.
Sirviendo la colonia hispana
CARLOS FERNANDEZ MIGUEL LOPEZ
532-4404

SUR TRAVEL
486 COLLEGE ST., TORONTO
PHONE 923-8918

Escalada terrorista

Argentina en Crisis

Información en la página 5

ZUNO EN LIBERTAD

Información en la página 5

EU Gastó Millones en 3 Años, Contra Allende

WASHINGTON, 7 de septiembre.— William E. Colby, director general de la CIA, reveló al Congreso que el Gobierno norteamericano gastó ocho millones de dólares entre 1970 y 1973, en operaciones clandestinas realizadas en Chile, para "que el entonces Presidente Salvador Allende no pudiera gobernar".

Colby dijo que el programa de la CIA fue aprobado por el actual secretario de Estado, Henry A. Kissinger, cuando éste era director del Consejo Nacional de Seguridad y presidente del llamado "Comité de los Cuarenta", que es un grupo de alto nivel responsable de las más importantes operaciones de los servicios norteamericanos de Inteligencia.

Kissinger, manifestó Colby, aprobó inclusive un proyecto y una partida de 350,000 dólares para sobornar a legisladores chilenos, con el propósito de que alteraran los resultados de la elección de 1970, en la que el doctor Allende resultó triunfador.

Colby hizo estas revelaciones el 22 de abril pasado, en una audiencia de la Subcomisión de Servicios Armados e Inteligencia de la Cámara de Diputados. Este testimonio fue revelado posteriormente al diputado Michael J. Harrington, demócrata y severo crítico de la CIA, quien escribió hace seis semanas una carta de siete páginas a otros miembros del Congreso.

La carta está en manos de "The New York Times" y su contenido es revelado ahora en forma exclusiva.

En sus declaraciones, Colby indicó que la CIA intervino por primera vez contra Allende en 1964, cuando era candidato presidencial junto a Eduardo Frei, del Partido Demócristiano, y quien contaba con el apoyo de Estados Unidos.

Afirmó que altos funcionarios en el Departamento de Estado y en la Casa Blanca desorientaron deliberadamente, y en múltiples ocasiones, tanto al público como al Congreso, sobre la participación estadunidense en los asuntos internos de Chile durante los tres años de gobierno de Allende.

Poco despues de la victoria de Allende, altos funcionarios chilenos declararon que "Estados Unidos carece de poder militar, económico o político para cambiar el curso de los acontecimientos en Chile".

Sin embargo, según Colby, se autorizaron en secreto ... 500,000 dólares en 1969 y en 1970, para ayudar a las fuerzas antiallendistas. Fue el Comité de los 40 el que autorizó las cifras.

Mientras la CIA realizaba estas operaciones clandestinas, se produjeron reducciones en los programas norteamericanos de ayuda a Chile, en los préstamos bancarios y en los créditos de los bancos comerciales estadunidenses. También se restringieron los créditos para las compras vitales de grano.

Esta ayuda y estos préstamos y créditos fueron ya restablecidos a Chile.

En su carta, Harrington señala que se le permitió leer dos veces el testimonio de Colby, sin tomar notas, por lo que "mi memoria debe servir aquí como única fuente sustancial de lo que escribo".

Testimonió Colby que varias corporaciones norteamericanas en Chile se prestaron voluntariamente a servir como "conductores" para hacer llegar los fondos a los antiallendistas, pero dicha propuesta fue rechazada.

Entre el dinero "invertido" en Chile estuvieron varios miles de dólares para comprar una estación de radio. Una propuesta para entregar más de medio millón de pesos en apoyo a una huelga de camioneros que estaba a punto de derrumbar al gobierno chileno, fue denegada.

"En el periodo anterior al golpe, el Comité de los 40 —que es Kissinger y nadie más— llegó a la conclusión de que el gobierno de Allende tenía que terminar. Había quienes apoyaban el uso de la fuerza y quienes preferían tan sólo un fin político, Kissinger estaba entre los últimos", comentó un "alto funcionario" entrevistado con respecto al asunto.

Por su parte, Kissinger ha hecho un solo comentario público sobre lo ocurrido en Chile. Ello fue el año pasado ante la Comisión de Relaciones del Senado, cuando dijo: "La CIA no tuvo nada que ver con el golpe de Estado. Eso es lo que sé y lo que creo".

Independiente y Uruguay disputaron un encuentro que tuvo momentos magníficos. En la foto vemos hombres que fueron pilares del espectáculo, Felix Redwood, Claudio González, "Bachicha" y Ruben Figueredo, los cuatro que esgrimieron en toda la cancha defendiendo y atacando con "uñas y dientes". TABLA DE POSICIONES EN PAGINAS CENTRALES.

EVEL KNIEVEL

TWIN FALLS, IDAHO. Evel Knievel se llevó ayer la friolera de seis millones de dólares a pesar de haber fallado en su intento de saltar el Cañón del Río Snake en su mini-cohete impulsado a vapor.

Knievel, el divo mejor pago de la Historia, dijo luego que él disparó el paracaídas que frenó el cohete en los 600 pies de la garganta del Cañón, porque empezó a girar sobre sí mismo.

Pero el promotor del circuito cerrado de TV dijo que el paracaídas se activó accidentalmente cuando la mano de Knievel empujó el disparador sin proponérselo. Pero algunos de los espectadores, los cuales pasaban los 30.000, que pagaron 25 dólares cada uno para ver el salto, no querían aceptar ninguna excusa.

Knievel dijo lo que el salto era para el público: "Creo que un 50% no quiere que yo cruce el Cañón. Creo que el 45% no quiere verme morir tampoco, pero todos quieren estar allí en el caso de que ocurra.

Knievel llegó para el salto con su esposa y sus tres hijos en un helicóptero.

Antes de introducirse en el cohete, dijo a sus entrevistadores que estaba viviendo un sueño que nunca había soñado.

Evel y su mini-cohete cruzarían el Cañón a 394 mph. a los 5 segundos del lanzamiento. Luego se desplegarían dos paracaídas consecutivos que reducirían a 15 mph. la velocidad de caída. Minutos después, el cohete rojo, blanco y azul despegó en una nube de vapor y espectadores.

Pero en el vuelo, según declaraciones de Knievel, el cohete comenzó a girar sobre sí mismo impidiéndole concentrar los sentidos.

Se vió entonces que uno de los paracaídas se abría antes de que el cohete alcanzara los 108 pies del lanzamiento.

El diseñador del cohete, Robert Truax, -dijo Knievel- me había dicho muchas veces que ante cualquier problema tirara del paracaídas y gracias a Dios lo hice. He salvado mi vida."

el paracaídas se desplegó desde la cola del cohete y éste flotó hacia lo hondo del Cañón, cayendo al costado de las arremolinadas aguas del Río Snake.

Knievel, de 34 años, declaró que tuvo problemas con su cinturón de seguridad y que gracias a Dios no cayó dentro del río.

Cuando cayó el cohete, John Branker, el promotor, dijo: "Todos pensamos que estaba muerto."

Knievel sufrió cortes faciales y posibles heridas internas.

Presenciaron el salto varias estrellas de Hollywood, como John Wayne, Steve Mc Queen, Elvis Presley y Dustin Hoffman, así como también los hijos del Presidente Ford, John y Steve.

A pesar del intento fallido las ganancias mínimas de Knievel son seis millones de dólares del total recibido estimado en 26 millones por los promotores. En suma a los espectadores que pagaron para ver el salto en vivo, también hay un mínimo de un millón y medio de otros que pagaron diez dólares cada uno por mirar el evento en circuito cerrado de televisión.

La gran pregunta subsiste: Lo intentará nuevamente?

TORONTO

EDITORIAL

¿Gobernarán los Militares Chilenos?

LOS acontecimientos engendrados por el golpe militar de Chile siguen siendo fuente de comentarios destinados a iluminar desde distintos ángulos ese sombrío panorama.

El Saturday Review World, importante publicación de Nueva York, en su edición del 29 de junio dedica un análisis comparativo sobre las reacciones que el sangriento golpe militar chileno ha suscitado en cuanto a sus viabilidades de gobierno en la derecha militar brasileña y la izquierda militar peruana.

Parte de la base de que los militares brasileños miran en estos días a sus colegas de Chile no sólo con escepticismo con franca desaprobación. Explican así textualmente su pensamiento: "Después de toda esta violencia ¿cómo podrán gobernar efectivamente? Los militares chilenos han debido de estar muy mal preparados"

Agrega Saturday Review que cualquiera que sea la actitud entre la clase militar de Brasil y Perú, "hay una especie de certidumbre visceral de que Chile, un país con una tradición democrática sin parangón en parte alguna de América Latina, necesitará un gobierno militar de duración imprevisible, en el supuesto de que los militares chilenos estén realmente en aptitud de manejar su país. Dice luego la nota: Aquí, a pesar de la afinidad profesional con sus colegas chilenos, brasileños y peruanos se muestran algo más que arrogantes: "Nosotros nos preparamos para gobernar largo tiempo, ¿pero los chilenos?"

A partir de estas premisas, el Saturday Review disecciona el carácter de la Escuela Superior de Guerra del Brasil y del Centro de Altos Estudios Militares en Perú, cuyos planes de estudio, desde su orígenes, fueron concebidos para capacitar a selectos alumnos en una esfera de alcances mucho mayores que los específicamente militares, aun considerando la interdependencia que la defensa y la seguridad nacionales mantienen con el sentido global del futuro desarrollo y bienestar de un país.

Menciona como evidencias la ejecución planificada de una acción nacional de gobierno, concertada con la participación y asesoramiento civil. Cita en el caso brasileño el acelerado crecimiento económico y la realización de obras de significativa magnitud.

En el ejemplo peruano alude a la transformación profunda de sus estructuras sociales, con fuerte acento popular y una política exterior de plena independencia.

La nota del Saturday Review vuelve en forma superficial sobre un viejo tema que, de distinta manera, se ensaya en América del Sur. Uruguay y Bolivia viven, por ejemplo, bajo la forma del militarismo tradicional, con el solo imperio de la fuerza con la "semiciencia" de que los dotaron sus altos institutos militares, formados en la escuela de la contrainsurgencia. Paraguay, fiel a una tradición militar paternalista, ha hecho su propia composición histórica dentro de una particular idiosincrasia de su pueblo.

Ya en un artículo publicado en 1963, en el New York Herald Tribune, Eldwing A. Martin, secretario auxiliar de Estado para América Latina, sostuvo que la institución de la democracia representativa —principio básico político de la Alianza para el Progreso— "está lejos de alcanzarse en el futuro inmediato de países individuales en América Latina". Martin advirtió que los golpes militares "frustran la voluntad del pueblo, destruyen la estabilidad política y el crecimiento del respeto por constituciones democráticas y nutren de oposición comunista a su tiranía".

Argentina, con una larga madurez política y una historia social de organización de masas que eclosionó en 1945 bajo inspiración del peronismo, sufrió el grave retroceso de la toma militar del poder que, sin tapujos, gobernó desde 1966 hasta 1973, con una clase militar reputada por su alta formación en institutos superiores donde también se hacían altos estudios de planificación nacional. Pero apenas tuvo el pueblo la oportunidad de expresar su voluntad se pronunció abrumadoramente en favor de un régimen popular institucionalizado.

Es indudable que los ejércitos latinoamericanos, impelidos por la historia, tienen que acomodarse a la evolución del proceso social que sacude al continente. Así adoptar formas evolutivas según la madu . política de sus países. En ese sentido, el caso chileno aparece como una excepción —con trágicas consecuencias—, que sin embargo todavía no ha sido profundamente analizada.

Travesia fatal

YOUNGSTOWN, N.Y.- Neil MacNeil, que partió de aquí en la tarde del sábado para nadar las 32 millas que lo separaban de Toronto a través del Lago Ontario, estaba aún perdido y presumiblemente ahogado durante la última noche.

Los problemas empezaron para MacNeil y los tres jóvenes que lo acompañaban, dos horas después de la partida, cuando el bote de aluminio de 12 pies y 15 HP tuvo dificultades.

MacNeil era acompañado por su entrenador Alex Rosniowski, 20, un navegante, Chris Cornwall, 25, y su marcapaso Brian Rapson, 19.

"El motor dejó de funcionar -dijo Rosniowski-y lo hicimos arrancar nuevamente, pero no pudimos hacer marchar el bote.

Empezamos a gritarles (a MacNeil y a Rapson) pero no quisieron parar.

Neil respondió que él lo haría solo.

Ellos estaban nadando en dirección equivocada. Les dijimos esto pero no lo escucharon."

Rapson fue rescatado por Steve y Janet Domster de Buffalo en su bote privado a las 4:30 p.m. Ellos se encontraban paseando y oyeron a Rapson gritar por ayuda. "El estaba en estado de shock cuando fue sacado del agua -dijo Domster- y preguntaba por Mac Neil a cada instante."

Rapson, quien fue la última persona que vió a Mac Neil, dijo: "Empezamos a nadar hacia la costa de US cuando Neil descubrió un bote a vela al Este de él. Empezó a nadar para alcanzarlo, pero continuó nadando hacia la costa hasta que yo fui recogido."

Rapson fue llevado al Hospital St. Mary en Lewiston, N.Y., del cual salió ayer mismo.

Rosniowski y Cornwall fueron rescatados por Herman Spiegel y su esposa, de Niagara on the Lake, Ont.., poco tiempo después de perder contacto con Macneil y Rapson.

Rosniowski, empleado de la Compañía de Opera Canadiense, dijo que planeó con MacNeil la travesía tres meses atrás. "Nosotros dejamos Toronto el viernes -dijo Rosniowski- porque MacNeil creyó que no tendría un mejor día en Setiembre para nadar el Lago.

Moneda Falsa

La Metro Police arrestó 4 personas más durante el pasado fin de semana por la falsificación de billetes.

El mes pasado, más de dieciocho mil dólares en dinero falso, incrementó en más de tres veces el promedio de los meses previos.

Un vocero de RCMP, dijo que más de dos millones de dólares en billetes de Canadá y USA fueron incautados a través de Canadá en el último año.

El promedio nacional para los primeros cinco meses de 1974, ha sido de 60.000 dólares.

El Sargento William Turner de la Metro Police dijo que no hay reintegro con billetes falsificados.

El RCMP cree que la mayoría de los billetes falsos provienen del área de Montreal. En una búsqueda el pasado Sábado, Donald Edward Hollingsworth, 28, de Gerrard St. E., fue acusado de posesión de dinero falso, luego que la Policía le encontró dos billetes falsos de 20 dólares US. Thomas Allen Ramsay, 37, también de Gerrard St. E., fue acusado por intentar pasar un billete falso de 20 dólares US en una tienda cerca de su apartamento.

Robert William Kotch, 30, de Harvie Ave., fue acusado de posesión de 14 billetes falsos de 10 dólares US.

Eliseo James Grossi, 22, de Rogers Rd., fue acusado de intentar pasar billetes canadienses falsos de 50 dólares.

Casa Mendoza

El gerente del Restaurant Casa Mendoza ha sido multado en 350.000 dólares por el incendio deliberado que destruyó el Restaurant y Motel de Lake Shore Blvd, el 26 de Agosto próximo pasado.

Dennis B. Furlani, domiciliado en Wiltshire Blvd., Niagara Falls, ha sido multado por incendio y robo de 6.000 dólares de la caja fuerte del Motel.

A la vez que el fuego ardía fieramente por cuatro horas, Furlani dijo a la Policía que había depositado 9.000 dólares en la caja fuerte la noche anterior. Dijo que pensaba poner el dinero en el Banco a la mañana siguiente.

Los inspectores de fuego descubrieron una cañería de gas desconectada en la bodega después que el fuego fue apagado.

La investigación por la Metro Police estuvo a cargo de Jeff Smith y John Jackson de la Unidad 21 de la División de Investigación.

De acuerdo a lo investigado por la Policía, dos hombres fueron vistos entrar en el Restaurant temprano en la mañana del 26.

La Casa Mendoza ha hecho época por muchos años. Al Oeste del Río Humber, en el lado Sur del Boulevard, fue conocida por muchos años como el Restaurant Dutch Sisters.

Los bomberos pudieron salvar las unidades posteriores del Motel, no así la parte frontal con el Restaurant y la Taberna.

Nada del dinero de la Caja de Seguridad del Restaurant ha sido recobrado.

METROPOLITAN TORONTO
ENCUESTA DE CIUDADANOS
PROCEDIMIENTO DE QUEJA POLICIAL
NOTICIA DE AUDICIONES PUBLICAS

Arthur Maloney, Q.C. ha sido solicitado por la Junta de Comisionados de Toronto de la Policía para realizar una investigación independiente, del funcionamiento y organización del Departamento de Quejas de la Policía de Toronto con particular énfasis en lo que concierne a la habilidad para adecuadamente responder y resolver las quejas del público, en relación a la conducta de policías de acuerdo a los términos de referencia que siguen:

"Estudiar la estructura existente y métodos de investigación y para recomendar cualquier cambio positivo;

Obtener toda la información necesaria para conducir a la revisión, del público o de la policía, por intermedio de entrevistas, audiciones, o submisiones escritas de la forma como sea conveniente;

Reportar soluciones y recomendaciones tan pronto como converga efectuados a esta Comisión de la Policía."

Esto sirve para anunciar que una audiencia pública será llevada a cabo para la presentación de submisiones relacionadas a estos terminos de referencia, el 12 DE SETIEMBRE, 1974 a las 10 am. en el Salón del Comité #1, 2ndo. piso, New City Hall, Toronto.

Otras audiencias se llevarán a cabo en días a anunciarse proximamente. Cualquier pesona interesada en efectuar representaciones el 12 de Setiembre o en una audiencia después deberá notificar a los abajo mencionados lo más pronto posible.

W. NIELS ORTVED,
Secretary and Counsel to the Review,
Suite 401, 330 University Avenue,
Toronto, Ontario, M5G 1R9.

BRANIFF INTERNATIONAL
Toronto – Canada
Sirvase efectuar sus reservaciones a Latinoamérica para Navidad con anticipación a traves de su Agente de Viajes o asistencia especial en español a: MARTA KRAMARENKO
Gerente Grupos/Agencias Tel. 482-1001

Olimar AUTOMOTIVE
Primer Super-Garage al servicio de la Comunidad Hispano-Americana.
Gasolina Fina 60.9 cents el Galón
Electrónico de motores, frenos, transmisiones, Motores, baterias, Alternadores, etc.
2445 St. Clair Ave W. 767-4146 7.30 a.m. a 7.30 p.m.

Sermones Proféticos
y Concierto de Musica
Sagrada al Piano con
REV. RON WINSTANLEY; MISIONERO DE BOLIVIA
La Iglesia Evangelica Castellana se complace en invitar a la comunidad Hispana a escuchar una serie de sermones sobre profecías los días 19, 20 a las 8 pm. y el domingo 22 a las 4 pm.
El Concierto es el sábado 21 a las 8 pm.
LUGAR: 746 Pape Ave. (frente a la estación del subway). ENTRADA GRATIS Y TODOS BIENVENIDOS

OJO... Sabía usted esto?
Estamos en 600 BLOOR W. y Palmerston Ave. 2do. Piso. Para servirle como se merece. Tel. 531-7605
Recibimos pensionistas...
¡Servimos un menu de primera los días habiles después de su trabajo!
El TaTio espera su visita de 5p.m. a 10p.m.
PROPIETARIO MARCO W. VALLEJO

Bikoe A LEADER IN PEST CONTROL SERVICES AND PRODUCTS
CONTROL DE ROEDORES E INSECTOS
Nuestro establecimiento en 434 Queen St. E. (esquina Sackville) puede abastecerle con el producto adecuado e instrucciones para destruir sacarchos, hormigas, ratas, ratones, chinches y todo tipo de insecto hogareño.
Si usted desea podemos solicitar a uno de nuestros empleados licenciados y experimentados a eliminar estos insectos de su hogar o negocio.
ESTIMACION GRATUITA — TRABAJO GARANTIZADO
BIKOE MFG. CO. LTD. 434 QUEEN ST. E. TORONTO
363-8821

ARGENTINA FURNITURE
Radios Relojes Television Estereos
1591 DUNDAS ST. W., TORONTO PHONE 533-8248

Sabado 14 de Septiembre 7 p.m.
GRANDIOSO BAILE
CON
LOS PLAYERS
DESPEDIDA DEL VERANO

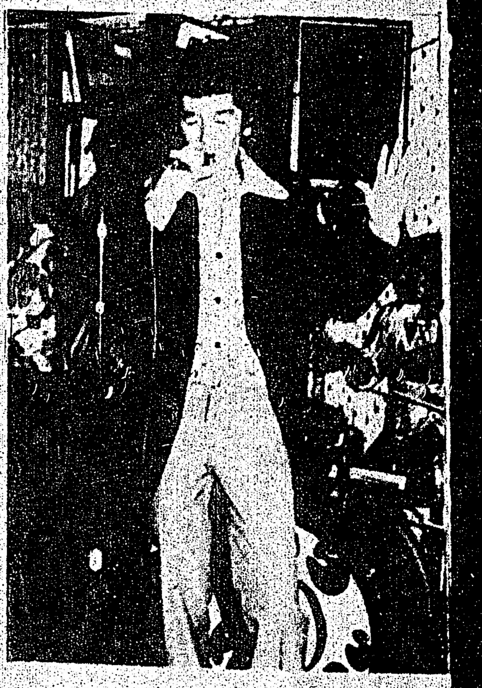

ALTERNANDO CON
LOS RITMICOS
LUGAR - 297 College Street
Entrada General $4
VICTOR HUGO DEL ECUADOR

Casa Especializada en Pollos a la Parrilla y Bar. B.Q.
Estilo Latino
Rey de los Pollos
69-1/2 NASSAU ST. TORONTO Tel. 368-3766

Finalmente en Toronto puede ordenar sus viajes a todas partes del mundo
Viajando ahora y Pagando depués
● Personal especializado y gran experiencia.
● Aceptamos tarjetas de credito
Para mayor informacion llame al Tel. 531-3593
Globe Tours
1066 Bloor ST. W. – Toronto
a una cuadra de la estacion Dufferin
PREGUNTE POR ESTEBAN

el popular

Oficina:
486 College St.
Toronto - Ontario
Tel. 967-5326

Publisher:
Ralph Janowitzer.

Editor:
J. Alberto Pintos.

Cronistas:
Dr. M. O. Vasquez.
Felix Funsang
Nelson Andrade

Diagramación:
E. Sierra

Distribución:
John's Delivery

Fotografía:
Cota

Tipografía:
F. Méndez

Dirección postal:
P.O.B. 1108
Adelaide St. Station
Toronto Ontario

Los avisos publicitarios, fotografías y artículos producidos por este periódico son de su exclusiva propiedad, y su reproducción parcial o total queda terminantemente prohibida.

EL POPULAR es el vocero de la expresión latinoamericana y tribuna libre del pensamiento. Mantiene en alto el concepto de la libertad de prensa. Pero en aras del respeto a la opinión de sus colaboradores acepta sus artículos, aunque esto no signifique en muchos casos que tenga que solidarizarse con ellos.

Aquí... Canada

Canadá es la Torre de Babel del Entendimiento

REPRODUCIMOS EN ESTA SEMANA UNA ENTREVISTA HECHA EN MEXICO AL EMBAJADOR CANADIENSE MAURICE SCHWARZMANN CON EL FIN DE TENER UNA IMPRESION DE LO QUE LOS CANADIENSES PIENSAN SOBRE LOS INMIGRANTES Y NOSOTROS LOS LATINOS.

El embajador del Canadá —Dr. Maurice Schwarzmann— nació en Málaga, España, pero se educó en Londres (Escuela Mill Hill) y después obtuvo bachillerato y maestrías (doctorado) en ciencias políticas, en la Universidad de Toronto.

Fue un buen soldado. Desde 1943 hasta 1946 perteneció el ejército canadiense y lo destacaron al exterior.

Poco después ingresó al Ministerio de Industria y Comercio de su patria, en donde realizó una tarea que llama poderosamente la atención de sus superiores jerárquicos. Entonces fue designado consejero económico en Washington, cargo en el que sirvió desde 1959 hasta 1964.

En 1964 fue llamado para desempeñar el alto cargo de viceministro adjunto de Política Comercial e Industrial, en el Ministerio de Industria y Comercio.

Desde esa fecha, no dejó de viajar por casi todo el mundo en misiones especiales que ocuparían muchas páginas si es que pretendiera reseñarlas. Pero hay algunos sucesos de importancia. Como hombre que en España aprendió a dominar perfectamente el castellano, el Dr. Schwarzmann presidió y formó parte de numerosas misiones diplomáticas, técnicas y comerciales que lo llevaron a visitar todo el continente americano, desde E. U. hasta Chile y Argentina. Por supuesto, Brasil, Perú, Ecuador, Colombia, etc. La geografía, las costumbres y los problemas de nuestros pueblos, pues, no le son desconocidos.

La "Ronda Kennedy", uno de los hechos más importantes que protagonizó el fallecido mandatario y en el que tomaron parte los principales países del mundo, que se celebró en Ginebra de 1964 a 1967, contó con su activa participación en representación de Canadá.

Siente el Dr. Schwarzmann, predilección por los problemas latinos. Tal vez por haber nacido en España, inclinación natural a comprender, estudiar y participar en las "cosas nuestras", con afán, con sinceridad y con mucha honestidad.

Su país lo designó desde hace más de un año, embajador en México, donde promueve el acercamiento, la cooperación y complementación cultural y económica en forma notable. Hombre culto, afable, políglota, parece que logra adentrarse, con más facilidad, en el alma de las cosas. Al someterlo a un reportaje sicológico en su residencia, contestó en la siguiente forma:

P.— ¿Qué diferencia cree Ud. existen entre el hombre común y corriente de México y el canadiense? ¿Por qué?

R.— Ninguna. Entre los seres humanos no hay diferencias. Sienten, aman, odian, anhelan, sueñan y luchan más o menos en las mismas condiciones de orden mental y anímico. La diferencia, que para mí no tiene importancia, es la de orden físico. Algunos son más rubios, otros más claros y los hay amarillos y negros. El tamaño también. Y, en casos determinados, la inteligencia. Pero el hombre común y corriente que Ud. señala, es decir el sujeto normal, posee los mismos apetitos y tiene, por distintos caminos únicamente, idénticas metas religiosas y políticas, ideológicas y doctrinarias. A veces, claro está hay diferencias de cultura entre los pueblos (algunos más desarrollados y otros más atrasados) pero el hombre, en sí continuará siendo el mismo, nacido en cualquier lugar de la tierra.

P.— ¿Y cuáles cree Ud. que son las razones o motivos que los atraen? ¿O que los hacen coincidentes?

R.— Los anhelos de justicia y de paz social. Los de construir un mundo en el que se erradique el hambre y los temores. El anhelo de mantener los principios básicos de libertad y dignidad humana. En eso, los pueblos de México y Canadá marchan juntos. Es la misma ruta.

P.— Hay cuatro hombres a los cuales se atribuye el descubrimiento del Canadá. Bjarni Herjulfson (año 986); Leif Ericson (año 1,000), que le dio el nombre de Vinland, el genovés Juan Gaboto o Cabot en 1497, a nombre de Inglaterra, por último. Pero ¿cuál es el que se considera como auténtico descubridor de su país?

R.— Falta uno. Se llamó Jacques Cartier. En 1534 remontó el río San Lorenzo, hasta Montreal. Y tomó posesión del territorio que lo denominó Nueva Francia. El segundo que Ud. menciona —Leif Ericson— llamó Vinlan al territorio en razón de que tal expresión nórdica quiere decir Viñas. Y él descubrió muchas pequeñas viñas en la parte que le correspondió conocer. Pero auténticamente, salvo error u omisión, yo considero que fue Cabot y, en parte Cartier, quienes se aposentaron en esas tierras y constituyeron conglomerados humanos que permitieron llegar al Canadá de hoy. Es mi opinión personal, que puede diferenir de la que tengan algunos historiadores de mi patria e investigadores mundiales.

P.— Se dice que Canadá posee una Constitución Escrita y una no escrita y que las dos están en vigencia. ¿Cuál es la diferencia entre ambas o cuál es el modus operandi entre las dos?

R.— La primera Acta de Constitución de Canadá se redactó para la Confederación de Canadá en 1867. El país se denominó Norteamérica Británica. Es interesante señalar que mi patria no realizó revoluciones ni alzamientos para obtener su soberanía. Es decir, su independencia. Todo se logró por medios evolutivos, pacíficos. Con discrepancias y a veces, algunos excesos, pero sin una lucha generalizada o declarada. La Constitución Escrita a que Ud. se refiere traza los lineamientos generales de las diez provincias de mi patria y dos territorios. Pero cada Estado es autónomo y se da sus propias leyes, las cuales deben poseer afinidad, en sus principios fundamentales, que son señalados por el Gobierno Central: Defensa Nacional, Comercio Exterior, Relaciones Internacionales, etc. La Constitución no escrita es todo acto, suceso o hecho que no esté registrado por la escrita, el cual se convalida a través de resoluciones de los tribunales. Y como las costumbres evolucionan de acuerdo a la época, la llamada "Constitución no Escrita" va produciendo en el país un desarrollo y avance equilibrado en sus métodos. De ahí, el sistema de ecuanimidad y equilibrio en casi todos los actos públicos y privados en Canadá.

P.— Entiendo que Canadá es una nación de 24 millones de habitantes, pero sumamente heterogénea en cuanto a grupos étnicos. ¿Cuáles son los que predominan?

R.— El origen es inglés en un 43 por ciento, más o menos. Le sigue el francés, que tiene el 30 o un poco más y tal vez un 21 de otras razas europeas. Queda, y es necesario tomarlo en consideración el 1.2 por ciento de origen indio, esquimal, asiático y negro. Los nativos y esquimales suman alrededor de 175 mil individuos. En Quebec predominan los de ascendencia francesa. En los demás, los de ascendencia inglesa. El 70 por ciento vive en la zona fronteriza con E.U. El índice anual de aumento de la población es de 1.7 por ciento.

P.— El antagonismo entre franceses e ingleses ¿en qué forma lo encara y lo ha solucionado el gobierno canadiense?

R.— Yo creo que mi patria es un ejemplo de cómo se puede establecer, crear, fundar y hacer prosperar una nación constituida por grupos diferentes. Todos sus errores, naturales al comienzo, se han superado. Se ha establecido el uso de dos idiomas para los funcionarios públicos: Inglés y francés, por resoluciones legales. De tal suerte que después de 1980 no habrá ningún empleado, por modesto que sea su cargo, que no utilice las dos lenguas para hacerse entender. Las provincias seguirán, poco a poco, el camino del gobierno central. El conocimiento de los dos idiomas, ha ido borrando las diferencias de los grupos étnicos. Se ha producido el entendimiento. Se fomenta una bi-cultura y la práctica bilingüe es obligatoria en las embajadas, en el gobierno principal del país y en los actos oficiales y públicos.

P.— ¿Qué medidas implantaría Ud. si le dieran facultades para estrechar relaciones, mucho más, entre mexicanos y canadienses?

R.— Muchas, pero casi la mayoría ya están en marcha. Turismo, una de las principales. Visitas de funcionarios públicos y del sector privado. Pactos, convenios comerciales, congresos culturales y literarios. Es la única manera de que el hombre se entienda. A través del estómago y del espíritu. Mi gobierno tiene un amplio y vasto plan de cooperación con México en todos los órdenes, que abarcan desde el científico, comercial, técnico y cultural, hasta el del hombre que viaja por simple placer. Queremos, sin embargo, hacer notar la necesidad de que tales proyectos en marcha sean de orden práctico y funcional, para la prosperidad y el desarrollo de ambas naciones.

P.— ¿Cuál es el origen del nombre Canadá?

R.— Hay varias versiones. Pero las más cercanas o acertadas, pueden ser dos. Se dice, por ejemplo, que un grupo de españoles que llegó hasta las regiones primitivas de Canadá, al encontrar un clima frío, inhóspito y mares muy helados, trajinaron por tierra y mar. Y cada vez que se consultaban, decían: "Acá, nada..." Pero otra versión, de tipo autóctono, manifiesta que los grupos tribales llamaban al lugar, es decir a una región de mi patria, **Canatá**, que en el idioma nativo, quiere decir **Lugar de encuentro o sitio de reunión**. Naturalmente, la primera puede haber terminado en suprimir la A simplemente y quedar entonces, Canadá. Y la segunda versión, en cambiar la T, por D, con lo cual también quedó Canadá.

P.— En sentido general ¿cómo calificaría usted a sus compatriotas? ¿Como hombres prácticos? ¿Como luchadores? ¿Como idealistas?

R.— Creo en una amalgama de condiciones suigeneris. Para luchar en Canadá se requerían cualidades de romántico, de idealista y de hombre práctico. Pensar en iniciar la batalla era una especie de sueño, pero el valor espiritual decidió a los hombres a intentar la proeza de construir el Canadá. No obstante el sentido pragmático del canadiense, ha operado un gran movimiento de elevación intelectual, que se manifiesta en poetas, escritores, sabios. La poetisa P. K. Page, es uno de los tantos nombres. Le sigue Irving Layton, Ann Hebert. La preocupación por las letras es tan grande que mi embajada tiene aquí una biblioteca pública con 4 mil volúmenes, en español, inglés, y francés, que atiende a todo el público en forma gratuita. Funciona en local aparte, es decir separado de la embajada, todos los días y horas hábiles.

P.— ¿Cuál es el sistema político que rige en su país? ¿Puede darme usted una breve descripción?

R.— Canadá es monarquía. Pero monarquía constitucional. El Estado tiene tres órganos: el Parlamento, el ejecutivo y el sistema judicial. El Parlamento lo constituyen la reina Isabel II, de Inglaterra, representada por el gobernador general, a quien nombra por cinco años, previa recomendación del gobierno canadiense; el Senado, compuesto por 102 senadores vitalicios, nombrados por el gobernador general (por recomendación del gobierno) y la Cámara de los Comunes, con 265 miembros, elegidos por votación popular, cuyo mandato dura cinco años. Pero el gobierno tiene facultad para disolver la Cámara y convocar a nuevas elecciones. Las legislaturas provinciales funcionan de manera análoga. Diríamos que, en realidad, las autoridades son: la reina, el gobernador general y el primer ministro. El gobernador general tiene que nombrar primer ministro a la persona que señale el partido vencedor, en los comicios populares. Canadá es nación independiente y soberana que forma parte de la Comunidad Británica de Naciones.

P.— ¿Cree usted que se avecina en el mundo un cambio social profundo y trascendente o estima que pequeñas reformas conformarán a los pueblos de la tierra? ¿Por qué?

R.— Yo creo en las reformas que obrarán la ciencia, la investigación y la tecnología. Los actuales patrones de orden mental, espiritual, ideológico, alimenticio, social, etc., irán cambiando. Por eso, como ya hemos iniciado la Era del gran cambio, existen enormes grupos de inadaptados. La transición es un poco brusca aun cuando no la sentimos muchas personas, tal vez la mayoría. El cambio produce eclosiones que se traducen en actitudes equivocadas con respecto a los valores del individuo. Para lograr la estabilidad necesitamos, por lo menos, un par de generaciones. Pero la transformación sorprendente, casi increíble, ya comenzó. Es que estamos tan cerca que "los árboles no dejan ver el bosque". Además considero tal hecho como parte de la evolución humana.

P.— ¿Cuál es la situación jurídica y social de la mujer canadiense? ¿Está, como ya se habla en muchas naciones del mundo, "liberada del odiado y feroz yugo masculino" o está en plena lucha todavía?

R.— Está absolutamente liberada, pero sigue luchando... En mi país las mujeres tienen derecho, si ellas lo resuelven y lo acuerdan y se unen a ocupar el cargo de gobernador general, primer ministro, diputado, etc. Tiene todos los campos abiertos. Es cuestión de ellas el resto.

P.— ¿Existe el divorcio en su país?

R.— Amplio. Recientemente una comisión de orden jurídico ha estudiado y lo sigue haciendo, nuevos métodos de orden legal para hacer cada vez más expedito y fácil, el camino de la separación de los cónyuges que no desean vivir juntos. Sin embargo, en relación

R.— Me produce tristeza. Me avergüenza, me causa dolor profundo, porque me da la sensación de que no hemos avanzado nada en tolerancia, sentido de respeto a las ideas y a la persona humana. Pienso que en mi país, y lo exhibo con orgullo, los hombres de diferentes razas y religiones, se entienden perfectamente y ninguno intenta atropellar el derecho de los demás. Hablo en sentido general. El caso de Belfast quizás sí en el fondo merece un análisis de otro tipo porque al parecer la sensación es que no se trata únicamente de un problema religioso...

con la población, cada vez que se dan más facilidades para el divorcio, se producen menos casos. La píldora anticonceptiva se vende libremente, pero está prohibido el aborto. La igualdad de sexos en el trabajo y en todas las manifestaciones sociales y humanas, es una realidad jurídica en Canadá. No deseamos que la mujer se sienta oprimida, constreñida o sometida a cadenas visibles e invisibles. Tiene una sola prisión, que es voluntaria y es la del corazón, a la que tanto la mujer como el hombre se someten permanentemente...

P.— ¿Cuáles fueron los aborígenes de su patria? ¿Y cuáles grupos nativos en mayor número existen todavía?

R.— Fueron los esquimales, que vivían de la caza y la pesca y que emigraron de la región del Lago Superior a Groenlandia y Alaska; los algonquinos, originarios de la Bahía de Hudson, guerreros que se extendieron al sur y al oeste; los iroqueses, que cultivaban el maíz y que trabajaban la cerámica en la región de los Grandes Lagos y el San Lorenzo, con cinco tribus, principales: cayugas, mohawks, onandegas, oneidas y sénecas. También los hurones de cultura análoga a los iroqueses. Ahora existe una amalgama de todos ellos de 1.7 por ciento.

P.— ¿Qué opinión le merece a usted la lucha entre católicos y protestantes de Irlanda?

P.— ¿Cuántos partidos políticos existen en su país? ¿Están autorizados los partidos marxistas para actuar legalmente?

R.— Canadá es una nación en la cual los hombres profesan libremente sus ideas. Ahí están los partidos Liberal, que es el mayoritario, el Conservador, que le sigue, el Partido llamado Crédito Social, lineamientos que es un poco largo explicar, el Partido Nueva Democracia, que es de tendencia socialista muy clara, fundado en 1930 y el Comunista. Los socialistas tienen miembros en el Parlamento. A nadie, además, se persigue por sus ideas.

P.— ¿A qué atribuye usted la actual secuela de terroristas en el mundo? ¿Aplica Canadá la pena de muerte en estos y otros delitos?

R.— Creo en lo que expresé antes: en la **inadaptabilidad al desarrollo veloz que estamos viviendo**. Las energías se entregan a causas erróneas y aparecen los extremistas que no respetan lo más sagrado del individuo: su vida. En mi país está abolida la pena de muerte, pero para los secuestradores y asesinos, las penas son muy severas.

P.— ¿Recibe inmigrantes en la actualidad?

R.— La inmigración siempre está abierta. El último índice señala que a mi patria ingresaron hace un año aproximadamente, 27 mil ingleses; 24 mil norteamericanos; 21 mil ciudadanos de diferentes regiones del Asia; 12 mil 456 de las Antillas; 8 mil de Italia y más de 7 mil de Portugal. La inmigración latinoamericana es muy escasa. Pero cada caso, en razón de problemas económicos que abaten a todo el mundo, se estudia ahora por el Ministerio de Inmigración. En la actualidad, por ejemplo, mediante un convenio, están ingresando trabajadores mexicanos que gozarán del mismo salario de los canadienses: 80 dólares semanales.

P.— ¿Cuál ha sido la tendencia mayoritaria en Canadá en sus diferentes periodos electorales?

R.— En mi patria, desde 1867 ha resultado triunfante en once oportunidades el Partido Conservador, en nueve incluyendo la actual, el Liberal y en una sola, lo que se denominó Unionista. Por regla general es una tendencia política moderada y respetuosa de los derechos ciudadanos.

P.— ¿Qué le pareció a usted el Cuarto Informe del presidente Echeverría?

R.— Uno de los documentos más interesantes de los últimos tiempos. Yo lo estoy analizando parte por parte, con detenimiento. Pero me parece que abrió grandes perspectivas a las relaciones entre Canadá y México. Debe usted saber que la visita del licenciado Echeverría concitó gran interés en Canadá y creo posible —es mi anhelo—, que tengamos como respuesta la visita de nuestro primer ministro el señor Trudeau, que conoce México desde pequeño, que habla perfectamente el castellano y que siente extraordinaria simpatía y afecto por México y su presidente, con quien sostuvo largas charlas.

P.— ¿Puede emitir una opinión en general sobre los regímenes de tipo totalitario?

R.— A mí no me gusta caminar en la punta de los pies: no me agrada hablar en secreto y detesto los campos de concentración de tipo rural y urbano, razón por la cual soy partidario de los sistemas democráticos de gobierno.

P.— ¿Qué cree usted le falta al hombre para alcanzar parte de ese sueño que se llama la felicidad humana?

R.— En primer lugar, ser tolerante, después, encontrar el camino de la generosidad, y de la solidaridad humana.

P.— ¿Cree usted en el amor? ¿Por qué?

R.— En principio, por una razón: soy casado y tengo cuatro hijos. Después, porque sin amor sólo podría existir el caos, las tinieblas y el dolor. El amor es lo que ha impedido a a la humanidad convertirse en una selva. Y el amor redimirá al hombre, más allá de religiones, de razas y de partidos. Porque, me pregunto, sin amor ¿qué sería del mundo? Amor a la madre, a la tierra, a los hijos, a la esposa, a los hermanos, a los amigos, pero amor al fin, de todos modos y como sea.

492 College St. 923-2160
S & H ASSOCIATES
Contaduría moderna y completa
Teneduría para Income Tax
Precios razonables y competitivos
Especialización en
pequeños comercios

Muebles Directamente de la Fábrica
Ahorre la ganancia del comerciante
Dormitorios - Comedores - Living
Conjuntos de Cocina - Lámparas
Alfombras - Mesas en
ESTILOS MODERNO, DINAMARQUES
ESPAÑOL Y PROVENZAL FRANCES
AHORRE . AHORRE
AMPLIAS FACILIDADES DE PAGO
Pregunte por
DON MANUEL
su vendedor español
UNITED FURNITURE FACTORIES
TEL.: 366-3951 — SPADINA AVENUE - ESQUINA KING STREET — Abierto de 10 a. m. hasta 9.30 p. m.

CHURCH FORD LTD.
Galaxie-Torino Ltd.
Thunderbird
Mustang
Maverick
Pinto
NUEVOS Y USADOS
Grandes facilidades de Credito
con BAJAS cuotas iniciales
Preguntar por Nick

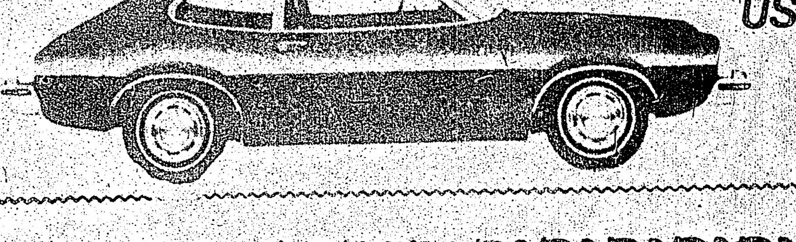

IATA
SUN TRAVEL
641 BLOOR STREET WEST, TORONTO 174, ONT. TEL 534-9291/2
RESERVE CON ANTICIPACION VUELOS PARA SUS VACACIONES EN ESTE AÑO. ESPECIALIZADO A LATINO AMERICA NORTE AMERICA Y ESPAÑA.
Servicio de
INCOME TAX

Cámaras
Canon
Pentax
Nikon
Rolleiflex
Miranda
Konica
Elmo
Fujica
Radiolas
Sony
Silver
Panasonic
Lloyd's
Brana
Juliette
Copias
Xerox
JUAN BAUTISTA REY
Lentes
Gaf
Soligar
Vivitar
Revelada de películas
619 Bloor St.W. Tel 534-1085
777 CAMERA CENTRE

EL POPULAR. TORONTO MARTES 10 DE SETIEMBRE DE 1974

LATINOAMERICA

Propone una Comisión Senatorial Reducir la Ayuda de EU a Pinochet

Crecen las Expresiones de Apoyo al Pueblo Chileno

WASHINGTON, 7 de septiembre. — La Comisión de Relaciones Exteriores del Senado propuso hoy amputar sustancialmente la ayuda de Estados Unidos a Chile, preocupada por el "desdén hacia los derechos humanos" mostrado por el régimen del general Augusto Pinochet.

En su informe sobre el proyecto de Ley General de Ayuda al Exterior, la Comisión propuso que los proyectos de ayuda a Santiago, por 84.9 millones de dólares, 21.3 de los cuales destinados a asistencia militar, sean reducidos a un máximo de 65 millones, con sólo 10 millones de créditos militares.

CHILE "NO ALIENTA EXPANSIONES" SEGUN PINOCHET

El puerto chileno de Arica "no será internacionalizado", y Chile "no alienta expansionismos", fueron dos de los conceptos esenciales que Augusto Pinochet, presidente de la junta militar chilena expresó a un enviado especial de El Diario, de La Paz, Bolivia, que publica la entrevista en su edición de hoy.

Insistió el jefe de la junta chilena en recientes declaraciones, y calificó como "traidores a la patria" a los chilenos que buscaron el exilio.

Sobre Arica, que perteneció a Perú hasta la guerra de 1879, el jefe de la junta chilena señaló que "no puede ser internacionalizado, como ninguna parte de mi país, porque Chile tiene una clara delimitación de sus fronteras".

En otro pasaje de la entrevista, Pinochet señaló que "los países americanos no desean guerras porque están preocupados por su desarrollo económico y social".

Añadió que "el país que quiera agredir a otro debe pensarlo dos veces, porque las guerras en el mundo han demostrado que se sabe cómo comienzan, pero nunca cómo terminan".

PROTESTA DE OBISPOS

Mientras tanto, los obispos chilenos protestaron "enérgicamente" contra los ataques de prensa al presidente de la Conferencia Episcopal, cardenal Raúl Silva Henríquez, mediante un comunicado oficial divulgado aquí hoy por la agencia oficiosa Orbe.

Al término de la asamblea episcopal de tres días efectuada en Punta de Tralca a unos 100 kilómetros al suroeste de la capital los obispos aprobaron una "protesta" que textualmente dice así:

"Ante la injusta y violenta campaña de ciertos medios de comunicación social en contra de la persona del presidente de nuestra Conferencia Episcopal, cardenal Raúl Silva Henríquez, los obispos de Chile, por unanimidad, hemos estimado nuestro deber hacer pública nuestra protesta más enérgica y denunciar ante la conciencia de todos los chilenos los bajos procedimientos de un periodismo que desprestigia y envilece a nuestra patria".

El cardenal ha sido duramente atacado últimamente por la prensa chilena, tanto por su decisión de no efectuar ceremonias religiosas oficiales el 11 de septiembre próximo, primer aniversario del golpe militar que derrocó a Salvador Allende, como por haber pedido a Pinochet, el 29 de agosto último el otorgamiento de un indulto y el cese del estado de guerra en el país, en representación de las iglesias católica, luterana, metodista y judía.

SOLIDARIDAD CON EL PUEBLO CHILENO

Mientras tanto, al acercarse la fecha de haberse perpetrado el golpe militar en Chile y la muerte del presidente Salvador Allende a manos de la junta militar que preside Augusto Pinochet, en el marco de las jornadas de solidaridad con la lucha del pueblo chileno, se produjeron los siguientes acontecimientos:

-:- En Caracas todas las centrales obreras de Venezuela acordaron participar el próximo 11 de septiembre, fecha en que fue derrocado y muerto Allende, en el encuentro promovido por las juventudes de este país en homenaje al pueblo chileno.

-:- El Movimiento de Izquierda Revolucionaria (MIR) venezolano llamó a intensificar la solidaridad "con la lucha del pueblo chileno contra el fascismo" y señaló que al cumplirse "un año del asesinato de Allende y de la usurpación del poder por la dictadura fascista de Augusto Pinochet en connivencia con los más tenebrosos sectores reaccionarios chilenos y con la participación directa de la CIA, la resistencia chilena se organiza y avanza internamente y ha logrado el más amplio apoyo universal".

-:- El Comité Húngaro de Defensa del Pueblo Chileno, en Budapest, condenó "el terror sangriento desatado desde el 11 de septiembre último por el fascismo chileno y las represiones de que son objeto las fuerzas democráticas y progresistas".

-:- La Federación Democrática Internacional de Mujeres en una declaración detalla los lugares donde miles de chilenas son sometidas a "increíbles vejaciones" y exhorta a la opinión pública mundial a contener la "barbarie" que hoy asuela a Chile". Afirma que 22 mil mujeres quedaron viudas, mientras unos 72 mil niños perdieron a la madre o al padre a causa de la represión.

-:- En Lisboa, el Consejo Portugués de Cooperación y Paz, secundado por el Movimiento Democrático Portugués, la Intersindical y el Partido Comunista, organizaron anoche un mitin dentro de la Semana de Apoyo al Pueblo Chileno.

-:- En Viena, la organización Frente de Solidaridad con Chile organizará en el curso de este mes una serie de acciones culturales y políticas en esta ciudad, para dar a conocer públicamente la actual situación política de Chile.

-:- El diario semioficial panameño Matutino, calificó al extinto presidente Allende como un "ejemplo de heroísmo" y reprodujo sus últimas palabras antes de caer asesinado, el 11 de septiembre pasado, en el palacio de gobierno: "Amanecerá y venceremos".

-:- La Conferencia Cristiana por la Paz (CCP), que se celebra en Varadero, Cuba, llamó a toda la comunidad cristiana del mundo a protestar contra la brutalidad de la junta fascista de Chile y apoyar la lucha del pueblo chileno por la restauración de la justicia, la legalidad y el gobierno popular.

-:- En Hanoi, más de mil 200 metalúrgicos vietnamitas demandaron hoy del régimen fascista de Chile el cese de sus acciones criminales y la liberación de Luis Corvalán, Clodomiro Almeyda y otros luchadores antifascistas chilenos".

Se Adjudican los Montoneros Numerosos Atentados Recientes

Versión de que la Presidente Estudio el Caso con el Ministro del Interior

(AFP, AP y PL)

BUENOS AIRES, 7 de septiembre.—La agrupación Montoneros, que anoche se declaró en la clandestinidad, se adjudicó la autoría de numerosos atentados y asesinatos, registrados en los últimos días según el comunicado número "uno" que publican hoy los periódicos.

Entre estos hechos figuran, la ejecución del oficial subayudante de la comisaría de Quilmes, Orlando Fernández, por haber participado, dice el texto, en los fusilamientos de dos compañeros, y la ejecución del suboficial Rubén Oscar San Juan, ex miembro del SAR (Sub Area Rosario), organismo represivo de la zona Rosario, en la provincia de Santa Fe, durante los tiempos de la dictadura militar.

Entre los atentados se señala el incendio y voladura de concesionarios y coches de la empresa Ika-Renault en Córdoba y en la capital argentina, como solidaridad con los obreros mecánicos en conflicto con esa empresa y la "detención del ingeniero Mascardi, directivo de Propulsora Siderúrgica, como garantía para que la empresa italiana Techint, el ministro de Trabajo y la "burocracia traidora de la Unión Obrera Metalúrgica", concluye diciendo, satisfagan los justos reclamos salariales y gremiales de los trabajadores de Propulsora.

DESMIENTEN UNA REUNION OFICIAL SOBRE EL CASO DE MONTONEROS

Por otra parte, oficialmente se desmintió una información de la agencia noticiosa *Telam*, también de carácter oficial, en el sentido de que la presidente Isabel Perón haya mantenido hoy una entrevista con el ministro del Interior, Alberto Rocamora, en momentos en que el gobierno recibía el desafío armado de Montoneros.

La señora de Perón, dijo la Secretaría de Prensa y Difusión, pasó el día en la residencia presidencial de Olivos.

Sin embargo, persistían esta tarde las versiones sobre una posible reunión de la presidente con los principales funcionarios de seguridad.

Según dijeron fuentes extraoficiales, después de una reunión secreta efectuada hoy entre la presidente Isabel Perón y sus colaboradores, la reacción del gobierno ante la amenaza de Montoneros podría traducirse en radicales medidas "que no dejarán guerrillero con cabeza".

NUEVO INTERVENTOR EN CORDOBA

En otro orden de sucesos, el brigadier mayor Raúl Oscar Lacabanne asumió hoy como interventor federal en la provincia de Córdoba, en un acto efectuado en la ciudad de igual nombre.

La designación de Lacabanne fue bien recibida por los sectores ortodoxos del peronismo que criticaron la gestión del interventor saliente Duilio Brunelli.

Al asumir su cargo de interventor federal, Raúl Lacabanne señaló que "centrará sus esfuerzos en tratar de lograr la unión de los cordobeses por encima de todas las parcialidades.

Lacabanne dijo que su nombramiento en reemplazo de Duilio Brunello "no significa para nosotros nada más que un relevo de nombres".

MITIN DE APOYO A CORDOBESES

Mientras tanto, varios centenares de estudiantes efectuaron un acto en la Facultad de Abogacía de la Universidad de Buenos Aires, en solidaridad con los trabajadores mecánicos de Córdoba.

Numerosos oradores se refirieron al conflicto que desde hace varios meses mantiene la filial Córdoba del Sindicato de Trabajadores Mecánicos (SMATA) con la empresa Ika-Renault.

OTRA DESIGNACION

Otro hecho que integra el marco argentino consiste en la designación de Alfredo Gómez Morales, que renunció a la presidencia del Banco Central la semana última, como asesor del Ministerio de Bienestar Social, cuyo titular es José López Rega.

Se informó que el cargo "es honorario", y que Gómez Morales pasará a desempeñarlo a su regreso de un viaje a Europa.

QUINCE BOMBAZOS

Finalmente, se informó que por lo menos quince bombas estallaron esta madrugada en Buenos Aires y otras ciudades del país.

Además del artefacto que estalló en la casa del rector de la Universidad, otro estalló en un local de la Juventud Peronista que estaba abandonado, en las afueras de Buenos Aires.

También se registraron explosiones en una sucursal bancaria, en dos edificios de apartamentos, en una firma distribuidora de automóviles, en una fábrica de carrocerías y en el local de la Facultad de Derecho, en Buenos Aires.

En Mendoza, una bomba destruyó la sucursal del diario *La Prensa*. La explosión dañó la sucursal del periódico *Clarín* y otros edificios cercanos.

En Santiago del Estero, explotó una bomba en la corresponsalía de la agencia noticiosa oficial *Telam*. En Mar del Plata, se registraron detonaciones en dos agencias de venta de automóviles.

También se registraron estallidos de bombas en Córdoba y Tucumán, aunque no trascendieron más detalles.

Habló Raúl Roa en Viena

Cuba no Aceptará Decisiones de la OEA ni Piensa Reincorporarse al Organismo

VIENA, 7 de septiembre (LATIN y AP) Cuba jamás aceptará las decisiones de la Organización de Estados Americanos (OEA), ni piensa reincorporarse a esa organización, declaró hoy el ministro cubano de Relaciones Exteriores, Raúl Roa.

Roa rechazó rotundamente planes atribuidos a los Estados Unidos para levantar el bloqueo diplomático y comercial decretado contra su país a través de la OEA en 1964.

El ministro dijo hoy a la radio húngara en una emisión captada aquí:

"Es posición firme y definitiva de mi país no llevar a cabo diálogos con el gobierno norteamericano hasta que éste suavice su ilegal y maldito bloqueo", contra Cuba.

En el curso de la entrevista, Roa declaró, según la agencia de noticias MTI, que no podía esperarse que Cuba inicie conversaciones con el gobierno norteamericano antes de que se ponga fin a esta "injusta situación". Roa tiene planeado discutir en Lisboa las relaciones de su país con el gobierno portugués.

A su vez, en Washington, fuentes del Departamento de Estado negaron que el embajador norteamericano en Suiza, Shelby Davis, se haya entrevistado ayer en Ginebra con el canciller cubano.

Una versión difundida en Washington por una radiodifusora norteamericana así lo afirmó.

Henry Kissinger, secretario norteamericano de Estado, declaró recientemente que pese a su "actitud positiva" hacia el creciente movimiento latinoamericano de levantar sanciones impuestas por la OEA.

Brasil mismo abandonará su sistemática oposición a tal medida, a fin de no asumir una actitud "de defensor aislado e irreducible" del bloqueo, en una política "que acabaría provocando un "desgaste inútil en las relaciones con sus vecinos, ahora propensos a la revisión de las sanciones", anunció hoy en Brasilia un prominente funcionario de la cancillería.

Empero, Brasil mantendría la ruptura de relaciones diplomáticas.

En Caracas, el secretario general de Acción Democrática, el partido en el poder, Carlos Canache, declaró que antes de finalizar este año "o antes", Venezuela habrá restablecido relaciones con Cuba.

Canache hizo su declaración después de una reunión con el Presidente Carlos Andrés Pérez. Sin embargo, descartó cualquier decisión unilateral para reanudar relaciones con el régimen de Fidel Castro, porque "se le infligía un grave daño a la OEA".

Cargos del Gobierno Peruano al Director de la Revista "Caretas"

Lo Acusan de "Distorsionar" una Información Sobre los Convenios Petroleros con EU

LIMA, 7 de octubre. (LATIN) — El gobierno peruano acusó judicialmente al director de la revista "Caretas", Enrique Zileri, por supuestas infracciones a la nueva ley de prensa, se anunció oficialmente.

La denuncia, presentada por el procurador general de la República, José Ignacio Tello, afirma que en su último número la revista "distorsionó" una información sobre los convenios petroleros entre Estados Unidos y Perú.

La revista reapareció el 26 de agosto, luego de más de dos meses de clausura por orden del gobierno militar. En esa ocasión, la revista fue acusada de "injurias" contra las autoridades.

Zileri permaneció oculto durante la clausura y reapareció después que la orden de cierre fue revocada por el gobierno militar.

En su último artículo, la revista "Caretas" examinó los contratos firmados con la empresa estadunidense "International Petroleum Company", y señaló un decreto gubernamental que condona la deuda que esta empresa tiene con el gobierno peruano.

En su denuncia, el procurador afirmó que la condonación es falsa y que la denuncia daña el honor y la reputación de los más altos dignatarios del gobierno.

Artículo en un Matutino Uruguayo

Un Sistema Político Democrático, Camino Adecuado Para el Desarrollo

MONTEVIDEO, 7 de septiembre. (AFP, AP)—El matutino independiente "El Día" demandó hoy un sistema político democrático, "con absoluto respeto de los derechos humanos, funcionamiento de los partidos políticos y elecciones libres". Afirma que es el camino adecuado para el desarrollo del país.

Señala que "lo que se necesita es crear un sistema económico propio, capaz no sólo de impulsar el desarrollo", "sino también de que los bienes materiales, en un ambiente de libertad".

El Presidente Juan María Bordaberry expresó a los políticos —el miércoles pasado— que "perdieran toda esperanza que venza el actual período constitucional", en noviembre de 1976. Un centenar de ex legisladores le había pedido en carta abierta el funcionamiento de los partidos democráticos.

Bordaberry dio a entender que no se realizarán elecciones —como lo prevé la constitución— en noviembre de 1976, sin antes reformar la Carta Magna. El Presidente se autopropinó un golpe de Estado en junio de 1973, cuando disolvió el Congreso y los sindicatos. Desde entonces, Bordaberry gobierna con la decisiva intervención del ejército.

"El Día" critica a los tecnócratas, "siempre listos para descubrir en los dictados fascistas y del proletariado", el modelo aplicable a Uruguay para su crecimiento económico.

El Día que Derrocaron a Allende, los Legisladores Planeaban Inhabilitarlo

En el Proyecto Indicaban la Necesidad de Convocar a Nuevas Elecciones Presidenciales

SANTIAGO DE CHILE (AP).— Legisladores de la oposición se disponían a presentar al congreso el 11 de septiembre de 1973 un proyecto para declarar inhabilitado al presidente Salvador Allende y convocar a nueva elección, cuando las fuerzas armadas intervinieron y lo derrocaron, revela un documento publicado ayer.

Según el documento, el proyecto fue elaborado por juristas del Comité Unico de Profesionales de Chile (CUPROCH), de gremios, del poder femenino y de grupos juveniles que formaron un frente para oponerse al gobierno de Allende.

El diario "El Mercurio" publica el documento de más de 3.700 palabras que afirma fue preparado para ser presentado el 11 de septiembre del año pasado ante el congreso y conseguir la destitución de Allende.

Ese mismo día las fuerzas armadas se alzaron en contra de Allende y bombardearon su palacio de gobierno. El presidente se suicidó minutos antes de que los soldados ocuparan el edificio.

El proyecto fue entregado al ex senador Francisco Bulnes, del Partido Nacional, de derecha, y luego de un extenso fundamento concluía:

"El congreso nacional declara que el presidente de la república, señor Salvador Allende Gossen, se encuentra absolutamente inhabilitado para ejercer su cargo y que el impedimento que lo priva del ejercicio de sus funciones es de tal naturaleza, que debe procederse a nueva elección.

La junta militar de gobierno clausuró el congreso nacional y declaró en receso a los partidos nacional y demócrata cristiano, el mayor del país.

Las agrupaciones políticas que formaron en el gobierno de Allende fueron puestas fuera de la ley.

NO CONTABA CON LA MAYORIA

En los fundamentos del proyecto se decía que "es una realidad que el señor Allende no ha contado en ningún momento con la voluntad mayoritaria del pueblo y que, por el contrario, esta voluntad se ha venido manifestando en todas las actividades de la vida nacional cada vez con mayor vigor, en su contra.

Se recuerda que aunque Allende pudo llamar a un pebiscito para implantar su "legalidad socialista" no lo intentó "consciente de que sólo ha representado una minoría cada vez más pequeña."

"En cambio, cediendo a la influencia y presión de los partidos y grupos marxistas que lo apoyan, tomó el camino de la fractura violenta de la juricidad y abrió las puertas a las arbitrariedades y excesos".

SOMETIDO AL MARXISMO

Se añade que la autoridad de gobernante de Allende aparece "ostensiblemente sometida a las decisiones políticas de los partidos marxistas" y que sus decisiones "no son respetadas por los propios funcionarios del régimen y no pocas veces son elementos extraños a la administración, hasta de nacionalidad extranjera, los que adoptan las resoluciones más importantes".

En el proyecto se dice también que mientras Allende afirmaba que en Chile "no habrá otros cuerpos armados que no sean aquellos que corresponden a las fuerzas regulares y de orden que contempla la constitución, estimula la formación de brigadas y grupos armados que, además de atentar contra la seguridad de las personas y sus derechos, y contra la paz interna de la nación, están destinados evidentemente a enfrentar a nuestras fuerzas armadas...

"En este sentido la irresponsabilidad del señor Allende ha llegado al extremo insólito de expresar que el pueblo tendrá armas cuando llegue el momento", dice el documento.

El documento expresa que Allende se había colocado en la imposibilidad de ejercer el mando.

Asociación de Brasil y Arabia Saudita Sobre Petróleo y Capitales

BRASILIA, 7 de septiembre. (LATIN)—Brasil y Arabia Saudita decidieron crear una comisión mixta a fin de examinar las posibilidades de cooperación principalmente en el sector de petróleo y de asociación de capitales.

En un comunicado conjunto de 10 puntos firmado aquí anoche por los cancilleres Antonio Azeredo Da Silveira y de aquel país árabe, Omar Al-Sakkaf, los dos países reconocieron la existencia de amplias perspectivas en los sectores económico, financiero y social.

La comisión que será creada por ambos países estudiará en particular el suministro de bienes y servicios brasileños a Arabia Saudita, el abastecimiento de petróleo de Brasil, la asociación de capitales en las dos naciones, el intercambio tecnológico, asistencia técnica y cooperación financiera.

Sakkaf, quien realiza su segunda visita a Brasil en los últimos 16 meses, calificó las actuales relaciones entre los dos países como las de "amigos íntimos".

CAMBIO DE LA POLITICA BRASILEÑA

Sakkaf declaró en conferencia de prensa ofrecida anoche que Brasil cambió radicalmente su política con relación al conflicto del Cercano Oriente en el periodo de tiempo entre sus dos visitas, que coincidió con la crisis del petróleo.

Señaló que la política de cooperación de Arabia Saudita con cualquier otro país "está basada en una posición franca y clara sobre la situación en el Cercano Oriente".

El gobierno del Presidente Ernesto Geisel abandonó la posición de equidistancia adoptada por la administración anterior en favor de un "pragmatismo responsable" que finalmente resultó en la manifestación de una tendencia nitidamente pro-árabe.

En el comunicado conjunto, los dos países afirmaron que la desocupación de todos los territorios sometidos por la fuerza y el reconocimiento de los legítimos derechos del pueblo palestino eran "partes fundamentales" en la solución del conflicto en el Cercano Oriente.

Sakkaf asistirá esta mañana al lado del Presidente Ernesto Geisel al desfile militar con ocasión de las conmemoraciones de la independencia y regresará mañana a su país.

Festival Melódico en Salta, Argentina

SALTA, Argentina, 7 de septiembre. —Entre el 9 y el 17 de noviembre próximo se llevará a cabo en esta ciudad argentina la primera edición del Festival de la Canción Popular con la participación de conocidas figuras europeas y latinoamericanas.

Ex Jefe Policiaco Chileno Preso por Complicidad con Narcotraficantes

SANTIAGO, 7 de septiembre. (AFP)—Un ex jefe de la guardia presidencial y de la brigada de estupefacientes de la policía civil, fue detenido por su presunta participación en el tráfico internacional de drogas efectuado por ocho chilenos, procesados actualmente en Estados Unidos, se supo hoy aquí.

La información fue divulgada por diversos órganos de prensa, y las fuentes policiacas oficiales no negaron ni confirmaron el hecho.

La prensa, "basándose en fuentes policiales fidedignas", indica que el detenido es el comisario Rafael Alarcón, quien fuera integrante de la guardia presidencial, en el gobierno de Eduardo Frei y jefe de la brigada de estupefacientes, con Salvador Allende.

Las fuentes, citadas por los diarios de Santiago, afirman que la detención del comisario Alarcón se debió a denuncias hechas en Estados Unidos por chilenos traficantes de drogas, actualmente detenidos en Nueva York.

Para la prensa, "un espeso telón de misterio y secreto rodea las sigilosas diligencias" que efectúa la policía sobre el caso, dejando abierta la posibilidad de que otros policías estuviesen vinculados al tráfico internacional de drogas".

CLINICA DENTAL AUGUSTA
181 AUGUSTA AVE. 2 PISO
368-4933
Dentadura completa y parciales hechas a medida, Reparacion y ajustamientos el mismo dia. Ajustamientos para dentadura y consultas gratis. Garantia total en nuestro trabajo.
Horario 9am.-7pm. Sabados 8am.-2pm.

Servicio de Viajes y Transporte de Encomiendas a Sur América
Información y Orientación
600 Bloor W. y Palmerston
2do. Piso
Tel. 531-7605
de 5pm. a 10pm

Representante Marco W. Vallejo

JOHNSON CARNEY
TORONTO — MISSISSAUGA
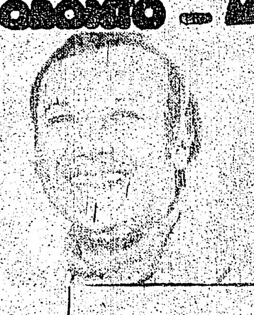
Llame en español al 678-2563 ó residencia 279-9750 a ADONAL NOBLE
Un uruguayo al servicio de toda la comunidad de habla hispana.
MISSISSAUGA.-
$ 44.900.-- Casa de dos dormitorios con basement y sala de recreo. 1ra. hipoteca al 10 1/2 % Lote de 50 x 125. Pruebe su oferta.
MISSISSAUGA.-
$ 72.900.-- Casa sola de tres dormitorios toda de ladrillo, doble garage, estufa, lote de 50 x 125 Llame sin compromiso.
PARA COMPRAR O VENDER A NOE DEBE VER

EL FIAT 128 DE TRACCION DELANTERA NO HACE TAL VEZ LA CONDUCCION SOBRE LLUVIA Y NIEVE, Y HIELO PLACENTERO, PERO SI LA HACE POSIBLE.
FIAT
El automovil de más venta en Europa.
DINO'S GARAGE
1250 DUPONT STREET
531-8893 531-7110

ARGENTINA FURNITURE
Radios Relojes Television Estereos
1591 DUNDAS ST. W., TORONTO PHONE 533-8248

LATINOAMERICA

Apareció en Guadalajara José Zuno

Once Días Permaneció Secuestrado

No Sufrió Ningún Daño Físico.— Descendió de un Volkswagen en las Calles de Independencia y Pedro Moreno. Tras Saludar a sus Hijos, Pidió de Cenar.— Un Agente de Tránsito fue el Primero que lo Reconoció y Condujo a su Casa.

GUADALAJARA, Jal.— Fatigado pero de excelente humor y sin ningún daño físico, con la barba crecida y sucias y arrugadas las mismas ropas que vestía cuando fue secuestrado, anoche a las 21.10 horas llegó a su casa de Lope de Vega 881, don José Guadalupe Zuno Hernández, plagiado desde el 28 de agosto pasado por las "Fuerzas Revolucionarias Armadas del Pueblo".

El padre político del Presidente Echeverría llegó a bordo de un auto Mónaco azul, conducido por un oficial de la policía de Tránsito que minutos antes lo había recogido de las calles de Penitenciaría y Pedro Moreno, frente al número 36 de esta calle, en el sector Hidalgo de esta ciudad.

El oficial, cuyo nombre no fue revelado, dijo que de un auto Volkswagen que se detuvo ahí vio descender a tres jóvenes, luego bajó el maestro Zuno, y el auto con una sola persona dentro, desapareció por una oscura calle del sector.

Agentes de la Dirección Federal de Seguridad se llevaron al oficial para someterlo a interrogatorios.

La Desnutrición Mata a la Mitad de los Niños en Toda América Latina

CARACAS, Sep. 7. AFP.-Más de 530 millones de niños en el mundo sufrirán enfermedades graves como consecuencia de la desnutrición, denunció el viernes aquí Margaret Devine, presidenta electa de la Organización Mundial para la Educación Pre-escolar (OMEP).

Las declaraciones de la profesora Devine fueron formuladas en el XIV Congreso de la OMEP que se realiza en esta ciudad, resaltando que más de las dos terceras partes de los ochocientos millones de niños de los países en vías de desarrollo se verán seriamente afectados a consecuencia de la desnutrición.

Afirmó que en América Latina más de la mitad de las muertes infantiles están íntimamente relacionadas con la desnutrición y que la insuficiencia de proteínas en la dieta de los niños es la principal responsable de una tasa de mortalidad infantil en los países pobres, sesenta veces mayor que la de Estados Unidos.

La pedagoga indicó que en países como la India se calcula que un ochenta por ciento de los niños en edad pre-escolar sufre de enanismo por desnutrición y en muchos lugares de Africa casi todos los niños menores de cinco años sufren de desnutrición proteica.

Agregó que esos menores, aunque sobrevivan, sufrirán de un continuo retraso físico y mental.

Enfatizó en que "lo más dramático de todo, es que sucede en las tres cuartas partes del globo en lo que conocemos como países en vías de desarrollo. Sobre todo porque son éstos los responsables del 85 por ciento del aumento anual de la población mundial y ese aumento es mayor en los países que precisamente menos pueden brindar a sus pueblos en nivel mínimo de subsistencia".

Agregó que de nada sirve hablar de educar niños, darles escuelas sanas y guarderías infantiles, cuando cientos de millones de niños afrontan la muerte y sufren física y mentalmente por falta de alimentos que les den energía.

Añadió que todo esfuerzo que se haga dentro de un marco aislado del mundo real fuera del aula "resulta casi sin sentido". Y que el desarrollo social y sano crecimiento humano no pueden tener lugar mientras perduren las condiciones actuales.

La profesora Devine destacó que los años pre-escolares son los que figuran "más prominentemente en el crecimiento emocional y educacional del niño, sin olvidar nunca, que es la familia donde el niño da los primeros pasos hacia la formación de la personalidad".

Posible Alianza Económica Entre La Paz y Lima

LA PAZ

Por primera vez desde que concluyó la guerra del Pacífico, Bolivia y Perú parecen estar dispuestos a formar una alianza económica capaz de ser el instrumento de complementación entre ambas naciones.

El arquitecto de esta alianza parece ser el teniente general, Luis Barandiarán Pagador, ministro de Comercio de Perú, quien por segunda vez en menos de un mes se reúne con su colega boliviano, coronel Miguel Ayoroa.

En un momento en que Bolivia confronta dificultades como consecuencia de su mediterraneidad, Perú aparentemente surge como el "vecino comprensivo" que desea pasar rápidamente de las ofertas de colaboración al terreno de los hechos.

Bolivia y Perú, históricamente han sido aliados, juntos enfrentaron a Chile en la guerra del Pacífico de 1879.

La plataforma de la alianza podría surgir del encuentro de los ministros Ayoroa y Barandiarán, quienes actualmente realizan una gira por el sur de Perú, mientras simultáneamente comisiones de especialistas de ambas naciones se reúnen.

El resultado de las reuniones se conocerá en Lima la próxima semana, cuando el viernes 13 de septiembre Ayoroa y Barandiarán den a conocer el comunicado conjunto de los Ministerios de Industria y Comercio de ambas naciones.

En un adelanto informativo de lo que puede ser el nuevo periodo de las relaciones boliviano-peruanas, el ministro Barandiarán dijo que su gobierno ha dispuesto la importación de 60 locomotoras para fortalecer la red ferroviaria del sur de su país, con el fin de servir mejor a la carga en tránsito del comercio exterior de Bolivia.

Condenan los Trabajadores la Acción de las Bananeras Trasnacionales

SAN JOSE, Costa Rica, 7 de septiembre. — Los trabajadores bananeros latinoamericanos afianzaron su supervivencia en el futuro con la creación de una federación de ámbito continental, se informó anoche.

Asimismo, el II Encuentro de Trabajadores Bananeros de América Latina, clausurado en esta capital, condenó las maniobras de las trasnacionales fruteras norteamericanas United Brands y Standard Fruit, contra los países productores.

Acordó dar un voto solidario a los países como Panamá, Costa Rica y Honduras, que están decididos a mantenerse firmes en la defensa de sus derechos soberanos ante las citadas empresas.

Otra de las resoluciones adoptadas fue la de instar a los países productores de banano que aún no se han sumado al movimiento para formar un solo bloque frente a las compañías bananeras internacionales, para que lo hagan lo antes posible.

Los países que han rehuído hasta ahora todo compromiso son Ecuador y Nicaragua.

La nueva organización sindical tendrá como sede permanente durante un año la ciudad de Panamá y estará presidida por el panameño Juan de Dios González Pitty.

Al dirigirse a los participantes del encuenrto, González Pitty subrayó la importancia de la creación de la Unión de Países Exportadores de Banano como un primer paso hacia la conquista de mejores condiciones de vida de los trabajadores latinoamericanos.

"En esta lucha, estamos empeñados especialmente en lograr que la United Brands reponga siquiera una pequeña parte de las enormes riquezas que han extraído de los países latinoamericanos", indicó el dirigente.

Atentado Contra el Rector de la Universidad de Buenos Aires

El Estallido de una Bomba Mató al Hijo de Raúl Laguzzi

BUENOS AIRES, 7 de septiembre (AP).—La explosión de una bomba mató hoy al hijo recién nacido de Raúl Laguzzi, rector interino de la Universidad de Buenos Aires, mientras que se registraron atentados en otros sectores de esta capital y sus alrededores.

El pequeño Pablo Gustavo, de cuatro meses, fue la víctima del estallido que también causó heridas de consideración al propio Laguzzi y a su esposa. Laguzzi es un prominente peronista de izquierda que ha apoyado la pacífica toma de la Universidad, la principal del país, por parte del estudiantado. Esta situación se mantiene desde hace unas tres semanas.

La poderosa explosión destruyó virtualmente el octavo piso del edificio del barrio de Caballito, en esta capital, donde habita Laguzzi con su familia. La onda expansiva causó daños de consideración en los restantes departamentos del inmueble.

El suceso ocurrió en momentos en que arreciaban las versiones sobre la posible clausura de algunas de las principales facultades del país. Al respecto, la agencia independiente Noticias Argentinas dijo hoy que "un decreto disponiendo la clausura de la Universidad Nacional de Buenos Aires y la caducidad de sus actuales autoridades se encontraría preparado en la Presidencia de la nación". Otros diarios dicen en su edición de hoy que el ministro del Interior, Alberto Rocamora, anticipó a legisladores la clausura de algunas universidades.

Laguzzi es uno de los líderes del movimiento gestado entre los estudiantes de izquierda con el objeto de impedir un cambio en la orientación académica que a partir de mayo de 1973 tendía hacia la izquierda. Pero recientemente la presidente Isabel Perón designó como ministro de Educación al médico Oscar Ivanissevich, de 79 años, vinculado con la derecha del partido gobernante.

Pese a la toma de la Universidad y de otras facultades estatales, las actividades administrativas y educacionales se cumplían en forma normal.

El ingreso a las casas de estudio es fiscalizado por los estudiantes de la Juventud Universitaria Peronista (JUP), quien apoya abiertamente a la gestión de Laguzzi. La JUP es uno de los brazos colaterales de la organización guerrillera Montoneros que ayer declaró la guerra abierta al gobierno y dijo haber pasado a la clandestinidad.

Uruguay Dice no a Cuba

MONTEVIDEO, 7 de septiembre.—El canciller de Uruguay Juan Carlos Blanco informó oficialmente anoche que su país no acompañará a las naciones del continente que han propuesto el levantamiento de las sanciones impuestas hace una década contra el gobierno cubano.

El ministro de Relaciones Exteriores de Uruguay adelantó también que su país no se opondrá a que la "Organización de Estados Americanos" (OEA) sea convocada para tratar el caso cubano, pero que su voto será negativo al levantamiento del bloqueo económico.

CONGRESO EDUCACION PRE-ESCOLAR

CARACAS — La educadora norteamericana Margaret Delvine fue elegida ayer presidenta de la Organización Mundial de Educación Pre-Escolar (OMEP), cuyo Décimo Cuarto Congreso se está celebrando en esta capital con asistencia de delegados de unos 50 países del mundo.

Margaret Delvine, directora de la Escuela de Formación de Maestros Pre-Escolares y profesora de la Universidad, de Nueva York (Estados Unidos), reemplazará en el cargo, en el periodo 1975, al francés Gaston Mialaret.

Extraña la Declaración de que el Tabaco Sirve Para el Corazón

CALI (Colombia), Sep. 7. -Cardiólogos de esta ciudad occidental colombiana expresaron su extrañeza e incredulidad por la aseveración del médico danés, Finn Gyntelberg, en el Congreso Mundial de Cardiología que se realiza en Buenos Aires, de que el tabaco es lo mejor para el corazón.

De acuerdo a un cable llegado de Buenos Aires, el científico europeo ha estudiado a más de cinco mil hombres entre los 40 y 59 años, para tratar de averiguar si existe una relación entre la aptitud física y los riesgos de enfermedad coronaria, logrando conclusiones sobre la salud cardiaca de los fumadores.

El diario "Occidente", de esta ciudad, decidió consultar a los especialistas locales en la materia sobre esta teoría, mostrándose los facultativos totalmente en desacuerdo con la misma.

"No sé, ni me puedo explicar en que se basa este médico danés para sostener que el tabaco es lo mejor para el corazón, cuando precisamente es y ha sido considerado siempre como un tóxico mortal que afecta todos los vasos, inclusive las arterias coronarias. Eso se ha comprobado infinidad de veces en investigaciones muy serias, realizadas tanto con humanos como con animales. Sinceramente no hay fundamento serio para creer, al menos por ahora en las afirmaciones del médico danés", expresó el doctor Enrique Porero.

Otro especialista, doctor Miguel Benítez, explicó: "en primer lugar, hay que tomar con seriedad lo que se ha estudiado hasta ahora y analizar, entonces, las afirmaciones que se acaban de hacer en Buenos Aires. No hay que precipitarse por lo que se diga y, sobre todo, hay que estudiar la documentación al respecto que dice tener el doctor Gyntelberg. De todos modos es realmente sorpresiva tal actitud".

Finalmente el doctor Horacio Velázquez se muestra escéptico de la noticia: "definitivamente yo no creo que lo afirmado por este facultativo sea como ha sido publicado".

8 Muertos y 22 Heridos al Desbarrancarse un Autobús

LIMA, Sep. 7. — Un saldo de ocho muertos y 22 heridos, tres de ellos graves, dejó el desbarrancamiento en un abismo de 40 metros de un ómnibus que venía a esta capital de la localidad de Caraz, 300 kilómetros al noroeste, según informaron hoy las autoridades.

De los ocho pasajeros muertos, sólo se ha podido identificar al teniente gobernador de la ciudad de Huaura, Eladio Lucero Nonato, quien falleció cuando era llevado a un puesto asistencial. Los otros son tres hombres, tres mujeres y una criatura de unos 10 meses de edad.

De los heridos que suman 22, tres se encuentran en estado grave, figurando entre ellos el chofer del vehículo, Armando Quijaite Chave, quien tiene fracturada la columna vertebral.

Máquina "Loca" Detenida a Tiros en Argentina

SANTA FE, 7 de septiembre —A tiros fue detenida una locomotora que se desprendió del convoy y siguió su marcha sin conductor. La máquina recorrió más de 100 kilómetros a 60 kilómetros por hora. No hubo víctimas que lamentar. Personal ferroviario disparó contra el conductor del vapor, reduciendo así la presión hasta que el tren se detuvo.

Museo en Memoria de José de San Martín en un Pueblo Peruano

LIMA, 7 de septiembre. (A. F. P.).—Un museo de sitio en "Memoria del general José de San Martín", fue inaugurado ayer en la localidad de Huaura, a 135 kilómetros al norte de Lima.

El museo, erigido por la Comisión Nacional del Sesquicentenario de la Independencia Nacional, ocupa la misma casona que hace siglo y medio sirviera de cuartel general al generalísimo José de San Martín.

La "Casa Morada San Martín" como así también se denomina al museo, consta de una biblioteca, las salas "Legión Peruana" y "Batallón Numancia" donde se encuentran valiosos óleos y retratos de los colaboradores civiles y militares del general San Martín, además de un salón especial para una exposición de artesanía.

En el acto inaugural estuvieron presentes el presidente de la Comisión Nacional del Sesquicentenario Nacional, general Juan Mendoza Rodríguez, el general Oscar Molina en representación del Premier y ministro de Guerra, general Edgardo Mercado Jarrín y el embajador de Argentina en el Perú, doctor Joaquín Díaz de Vivar.

GARAGE GOMEZ
59 MACK — SCARBOROUGH
TEL. 691-3674
REPARACION DE AUTOMOVILES

GANE DINERO
CONTRATOS DE LIMPIEZA
Contratos garantidos de limpieza en venta.
Comience su negocio con altas ganancias.
Nosotros le proveemos ayuda financiera y entrenamiento para que Ud. pueda ser su propio patrón hoy mismo.
Gane de $ 5.-- a $ 8.-- por hora en su propio negocio, en tiempo completo u horas libres, en toda la zona metropolitana.
Llame hoy al 961-1515.
Pregunte por Jose.

ARGENTINA FURNITURE
Radios Relojes Television Estereos
1591 DUNDAS ST. W., TORONTO PHONE 533-8248

PARA CONMEMORAR
EL 164 ANIVERSARIO
DE LA INDEPENDENCIA DE MEXICO
Los invita a la
CENA BAILE
con el Cojunto Rítmico
The Spanish Sound
El Sábado 14 de Septiembre desde las 7:p.m.
175 St. Clair Ave. W. Pabellón de Mexico
casi esquina Avenue Rd.
Actuación especial:
El Trio peruano
Los Morunos
Rifas de Piñatas
Regalos a todos los asistentes
NAPOLEON
Cantante Mexicano
Se servirá exquisita
Cena Mexicana
Admisión general: $7.00 incluyendo la cena
Invitado de Honor
El Consul de Mexico
INFORMES
"AEROMEXICO" TEL. 363-6821
"MEXICANA AIRLINES" TEL. 862-1822

TABLA DE POSICIONES

TORNEO 25 DE AGOSTO

	PJ	PG	PE	PP	GF	GC	PTS
GUATEMALA	6	5	0	1	15	9	10
URUGUAY	4	3	1	0	12	6	7
TORONTO REYNOLDS	4	3	0	1	15	8	6
MARRUECOS	5	1	1	3	13	14	3
COLOMBIA	5	1	1	3	12	18	3
PERU	5	0	3	2	8	14	3
INDEPENDIENTE	5	1	0	4	5	11	2

En tremendo esfuerzo el golero charrúa logra alejar cuando el partido iba 1 a 1 y las cosas estaban "picantes".

El "hombre de la vincha" atacó, defendió, corrió, gritó y fue la nota de clase y entusiasmo que se necesitaba en el partido Colombia-Perú, jugado a desgano por no haber aliciente de posiciones en el Campeonato.

Potente remate de Felix Redwood hace "arrugar" a la barrera uruguaya; siguió brillante atajada del golero.

En magnífica jugada personal, Claudio González lleva la pelota desde el medio campo' elude a 3 defensas, y convierte el gol con remate suave y a la punta.

DONDE HAY UNA NECESIDAD
AHI ESTA ......
"THE SALVATION ARMY"
New Cdn. Friendship Centre.
382 Lippincott Street
48 horas diarias al servicio
de la comunidad:
CAPITAN & Mrs. PEDRO CORDOBA
531-2345 531-2345 531-2345

Iglesia Evangélica Castellana
746 PAPE AVE.
(frente a la estación del subway)
PASTOR: Frank Castrillo
TEL: 757-5576
Spanish Evangelical
ESCUELA DOMINICAL: Domingos a las 11am.
SERVICIO DE PREDICACION: Domingos a las 4pm.
REUNION DE JOVENES: Sábados a las 8pm.
Bienvenidos todos

TORNEO 25 DE AGOSTO

Con gran asistencia de público se sigue jugando el Torneo "25 de Agosto" que organiza el Club Uruguay. Los encuentros que se realizaron en el fin de semana fueron todos de gran importancia ya que a esta altura se están disputando los puntos decisivos.

Guatemala, Reynolds y Uruguay son los tres equipos que tienen posibilidades de adjudicarse el Torneo, y la forma en que se desempeñaron en esta etapa, demostró que están todos capacitados para llevarse los laureles merecidamente.

El Sábado a la tarde, el partido entre Uruguay e Independiente a pesar de algunos incidentes, se puede decir que tuvo ribetes brillantes. Independiente no quería perder, pero el equipo uruguayo necesitaba los puntos desesperadamente, por lo que sus jugadores se esmeraron al máximo. El score de 3 a 1 a favor de Uruguay no reveló la paridad de acciones que se observó en el campo. Cabo destacar que a las grandes jugadas pre con brillantes jugadas individuales que siempre terminaban cerca del arco contrario.

El Domingo, Toronto Reynolds y Guatemala no se quedaron atrás en la demostración de calidad y además el toque de caballerosidad que siempre da Guatemala en sus presentaciones. El score del partido fue 2 a 1 para los "hombres del maíz" para los que el arma del triunfo fue la cohesión del equipo que han logrado para suplantar la ausencia de individualidades brillantes.

Los dirigidos por Carlos Chamale no solo atacaron con certeza sino que en los mintos finales, cuando el ataque del Reynolds arreciaba, se pararon con una defensa fuerte y siempre lista para el contraataque. Dos equipos muy bien entrenados, y con un estado físico superior a lo normal de los otros equipos.

En el encuentro entre Perú y Colombia, decayó el entusiasmo debido a que ninguno de los dos tiene chances a los primeros puestos. El resultado fue de 2 a 2, en un partido entretenido pero lamentablemente sin incentivo para la combatividad.

El golero "chapín", una de las grandes figuras del Campeonato, fue siempre la basa para la confianza en el triunfo centroamericano.

Asociación Ecuatoriana

CITACION.-

La Asociación Ecuatoriana comunica a los integrantes de su plantel de futbol, que el miércoles y jueves de la presente semana se realizarán prácticas en la cancha de Bathurst y Harbord a la hora 6:30 p.m.

Se ruega asistencia y puntualidad.

La Directiva

La defensa ecuatoriana puso empeño y capacidad pero no pudo evitar la derrota.

Un penal muy bien ejecutado por el delantero guatemalteco puso a su equipo en ganancia, cuando todavía el Reynolds era favorito.

Clasificados

REGIA CASA, IDEAL PARA 2 FAMILIAS garage, gran oportunidad. Precio total:$ 39.000.— Llamar a José Riha al 534-7911.

ADELAIDE & BATHURST
Casa de ladrillo con 6 habitaciones, garage, en muy buen estado. Precio total: $36,500.- con $2.500.-- de entrada. Buena oportunidad. Llame al Sr. Bautista al 534-7911.

ESCUELA NOCTURNA GRATUITA
para personas de buena presencia que sepan tratar con el público para la venta de casas. Clases cada Lunes y Miercoles a las 11 p.m.

TRABAJO
Cortadores y maquinistas con experiencia para fábrica de ropa de cuero.
Excelentes condiciones de trabajo y buena remuneración.
Inútil presentarse sin tener experiencia.
522 King st. W.
366-8551 y preguntar por Miguel

Profesión Permanente. Importante organización internacional ofrece vacantes para hombres y mujeres que deseen progresar.
Se requiere: ser mayor de 21 años; buena presencia y agradable personalidad y poseer automóvil. Conocimientos de inglés es esencial.
Beneficios: entradas de $12.000.- a $15.000.- incrementos anuales garantizados, plenas posibilidades de promoción.
Por favor, para entrevistas, llamar al 532-3327.-

Trabajo
Mujer o pareja se necesita para quehaceres domésticos en granja cerca a Collingwood. Acomodación y comida incluido. Escribir a The Falls Farm, R.R. #2, Shelburne, Ont. tel. 519-9256558

SIGMUND SHERWOOD OFRECE: Casa de 2 pisos, 8 habitaciones, segundo piso ideal para alquilar. Sólo $4.000 de entrada. Gran oportunidad. Llame a José Riha 534-7911.

Compañero hispano. Cuando necesite mudarse de casa llame a Luis al tel. 961-2203

Majestic Maintenance. Vendedor bilingue para trabajo en la calle. Brindamos posibles clientes; sueldo garantido y comisión. Una carrera con aspiraciones. Buen salario para buen hombre. Pregunte por Víctor. 961-4872.

Se vende juego de living, 2 stereos en perfectas condiciones. Tel. 745-3086

Se vende G.T. Vega 1973 en muy buenas condiciones. Certificado mecánico. 630-4359 después de las 5 p.m.

Se solicita Sra. o Srta. para servicio doméstico en casa de familia. Referencias. Llamar después de las 6pm. al 266-0609

SE VENDE.
FORD PINTO 73 STATION WAGON EN PERFECTO ESTADO. Tel. 923-8918.

Se solicita hombres y mujeres para trabajar en fábrica. Experiencia no necesaria. Llamar en horas de trabajo al 757-7681

Se vende equipos completos del hogar (stereo, living, comedor, dormitorio). 291-6813

Negocio con siete años de antiguedad. Excelente locación. Clientela española y portuguesa. 537-4947.

Retired gentleman with daughter, 8, is looking for spanish speaking lady travel companion. Call 368-3731.

Se vende Rambler 67 en buenas condiciones. 537-1300. Después de las 5 p.m.

SE VENDE O ALQUILA RESTAURANTE.
LLAMAR AL 532-4516 o al 248-0923

TECNICO EN TELEVISION
Reparación de T.V. a color y blanco-negro.
651-3189

Señor Ralph Janowitzer
Director del Diario "El Popular"
P.O.B. 1108 Adelaide St. Station
Toronto, Ont.

Señor Janowitzer:

Saludando atentamente me dirijo a Ud. para solicitarle se sirva publicar el siguiente comunicado, para información de la Comunidad Hispana:

1. Sorprendido por personas amigas y llamadas telefónicas a mi domicilio, las cuales solicitaban información acerca del supuesto baile a realizarse el próximo Sábado 14 de Setiembre con la actuación del grupo musical "The Spanish Sound".

2. El nombre del grupo musical el cual dirijo "The SpanishSound" ha sido tomado por los músicos retirados del mencionado conjunto para atraer público.

3. Tanto el Señor Ricardo Buissa organista y el que suscribe Pocho Mendez Director del grupo musical "The Spanish Sound" no actuaremos en dicho baile estando como siempre en el Club Andalucía, nuestro centro de trabajo actual.

Esperando que este comunicado aclare la confusión de la comunidad Hispana; agradezco desde ya la atención de su distinguido Diario.

Queda de Ud. SS. SS.
FIRMADO:
Pocho Mendez

EL MUNDO

Violencia en Mozambique Tras su Independencia

Extremistas Blancos se Oponen a que el Poder sea Entregado a Guerrilleros Negros

LOURENCO MARQUES, Mozambique
Portugal convino ayer en entregar el poder a uno de los movimientos de guerrilleros negros, pero inmediatamente un grupo de extremistas blancos trató de apoderarse de la colonia.

A las pocas horas de que en lugar, la capital de Zambia, se anunciara que Portugal había convenido con el frente de liberación de Mozambique, Frelimo en dar la independencia a la colonia, elementos extremistas se apoderaron de una estación local de radio en Lourenco Marques, haciendo a un lado a la protección que le daba el ejército.

Los extremistas hicieron luego un llamamiento a los 200,000 colonos blancos de la Colonia para que declararan su propia independencia de Mozambique, siguiendo al parecer el mismo plan que adoptó la vecina Rhodesia, que ilegalmente rompió sus vínculos con Gran Bretaña antes que someterse a un gobierno de mayoría negra.

La transmisora ocupada anunció que 60,000 por lo menos 95,000 hombres del ejército portugués apoyaban el movimiento rebelde blanco.

Al ponerse el Sol, los soldados comenzaron a hacer causa común con los rebeldes, gritando: "¡Viva Portugal!"

Inmediatamente, miles de blancos se concectraron en los boulevares de la ciudad cantando consignas contra el movimiento frelimo y, según el decir de testigos presenciales, numerosos negros que no están de acuerdos con éste expresaron su adhesión al movimiento blanco.

Más adelante, la transmisora anunció que los rebeldes se habían posesionado del aeropuerto de la capital y de otras instalaciones importantes, pero sin dar detalles.

Los observadores diplomáticos dijeron que el movimiento está dirigido por el partido político derechista FICO y por un grupo que se autodenomina dragones de la muerte, integrado por ex paracaidistas y comandos.

La transmisora ocupada comenzó a requerir a las tropas que se posesionaran de todo punto estratégico del país y pidió a los portugueses que viven en países vecinos del sur de Africa que retornen a Mozambique para pelear por la independencia.

La transmisora también anunció repetidamente que la rebelión había sido causada por la inminencia de un gobierno de frelimo en Lourenco Marques.

Según se decía en la capital, la principal cárcel fue asaltada y los rebeldes pusieron en libertad a los miembros de la antigua policía secreta que fueron detenidos durante el golpe de Lisboa, en abril.

Desde que el jueves comenzaron en Lusaka las negociaciones entre los representantes del gobierno portugués y los de frelimo, la población blanca comenzó a entrar en agitación, con marchas por las calles y actos de violencia contra los partidos de frelimo. Los alzados volaron un depósito de municiones del ejército.

El cuadro de ayer fue completamente diferente al anterior, cuando a principios de la semana los partidarios de frelimo desfilaron jubilosamente por Lourenco Marques, anticipando la independencia de la Colonia de acuerdo con sus propias condiciones.

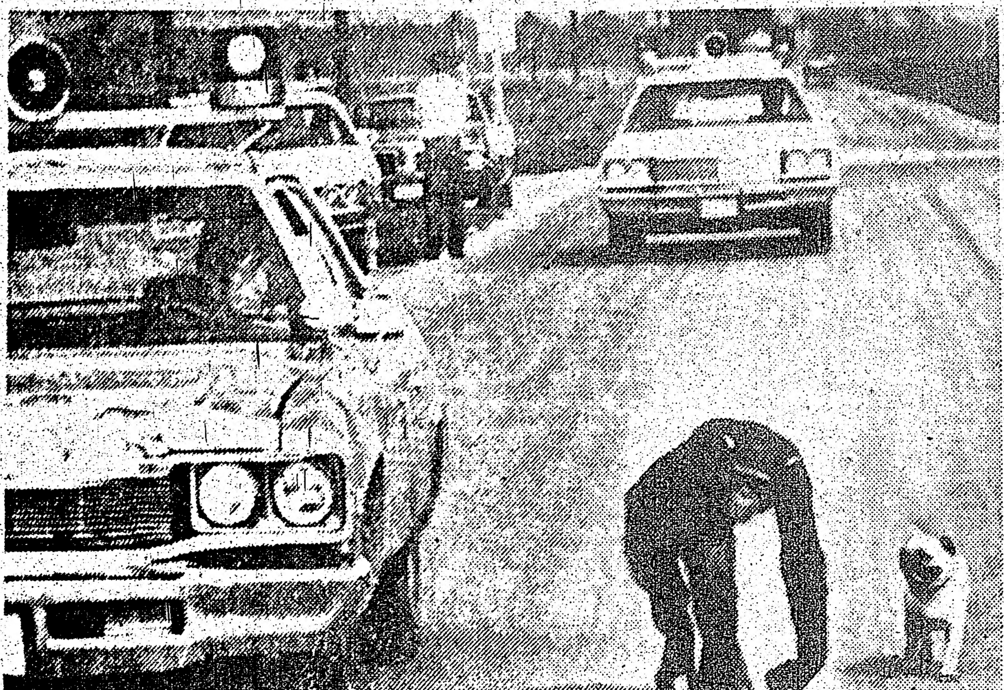

Varios autos patrulla del condado Sangamon, rodean a un chimpancé y a su amigo ocasional, un perrito buldog, después de darles alcance en una carretera de Springfield, Illinois. Dos chimpancés y una boa constrictor se le escaparon a un coleccionista local de animales y, después de no pocos esfuerzos, la policía recapturó a los prófugos.-FOTO AP.

Shirley Cothram, la Señorita Texas, recibe en su hermosa testa la corona que la acredita como Señorita Norteamérica para 1975. Shirley fue la indiscutible triunfadora en el concurso efectuado anoche en Atlantic City, Nueva Jersey.

Siguen las Manifestaciones Antijaponesas en Seúl

POR PAUL SHIN

SEUL — Cerca de 2,000 personas, entre estudiantes y miembros de organizaciones cívicas y comerciales, chocaron ayer con la policía, a pesar de severas advertencias del gobierno que actuaría con dureza en caso de nuevas manifestaciones antijaponesas.

Esta fue la segunda erupción de violencia desde cuando cientos de manifestantes asaltaron la embajada del Japón en protesta por el intento de asesinato el 15 de agosto contra el presidente, Park Chung-Hee.

Fuentes policiales dijeron que en los incidentes de ayer participaron estudiantes, y miembros de más de 20 organizaciones cívicas y comerciales.

Los encuentros se produjeron cuando los manifestantes nuevamente se dirigieron a la sede diplomática nipona portando carteles con leyendas y coreando slogans antijaponeses.

Cerca de 800 policías fuertemente armados acordonaron el área alrededor de la sede diplomática y lanzaron gases lacrimógenos contra la multitud.

Los Hijos de Ford ya han Probado la Mariguana; lo Dice así la Propia Betty

WASHINGTON, Sep. 7. -La esposa del presidente norteamericano, Betty Ford, volvió a desconcertar hoy a los informadores al asegurar que sus hijos probablemente habían probado la mariguana.

Durante una conferencia de prensa en Birminghan (Alabama), la señora Ford dijo que tenía la seguridad de que sus cuatro hijos deben haber probado la mariguana, como hacen todos los chicos, pero que ninguno de ellos la fumaba.

La esposa del presidente dijo que creía que se deberían suavizar las extrictas leyes contra la mariguana, aunque insistió en que sus hijos nunca habían traído a casa mariguana o les gustaba fumarla.

La señora Ford mostró su ideología liberal el pasado miércoles al opinar durante su primera conferencia de prensa en la Casa Blanca que favorecía la práctica del aborto en los casos en que la vida de la madre estuviese en peligro.

Brezhnev, Optimista por la paz, Pero Prevé una Cosecha Mala Este año

NOVOROSISK, Unión Soviética, Sep. 7, AFP.— El secretario general del Partido Comunista de la Unión Soviética Leonid Brezhnev, se mostró hoy moderadamente optimista en lo que respecta a las perspectivas de actividad diplomática internacional.

"Quedan numerosos problemas por resolver en Europa y en el mundo", afirmó Brezhnev en un discurso relativamente breve pronunciado en Novorosisk, puerto del mar Negro, con motivo de la entrega de la Orden de Lenin a esta "ciudad heroica" por el papel desempeñado en la Segunda Guerra Mundial.

En un breve comentario sobre la situación internacional Brezhnev reafirmó que en la política soviética "está en primer lugar una política de paz".

Nuevo Récord Hipnótico: 48 Horas y 19 Minutos

VERSALLES, Francia, Sept.7. AFP.- Cuarenta y ocho horas y 19 minutos es el nuevo récord mundial de hipnosis colectiva, logrado aquí por diez personas dormidas por el hipnotizador Yvon Yva.

La experiencia tuvo lugar en el centro comercial Velizy Dos, en las afueras de París, y durante su desarrollo tres personas quebraron el estado hipnótico y desertaron de la prueba.

Una de las que resistieron los dos días de letargo fue una agente de publicidad, de 28 años, que declaró luego recordar conversaciones de varios espectadores y algunas actividades impuestas por Yva: Adquirir prendas, andar en motocicleta, ver una película de Jerry Lewis.

Retrasa la Navegación una Tormenta en la Mancha

LONDRES, 7 de septiembre (AP).—Vientos con fuerza de galerna y fuertes marejadas, impidieron hoy en el Canal de la Mancha que 4 trasbordadores llegaran a puerto inglés y miles de pasajeros se han visto obligados a pasar la tormenta en el mar.

Los transbordadores debían llegar temprano en la mañana a Newhaven y Folkestone, en la costa meridional inglesa, dijeron las autoridades locales. Pero a fines de la tarde no habían podido amarrar aún.

Se enviaron remolcadores en ayuda de las naves.

La oficina meteorológica dijo que los vientos tenían fuerza 11 en la escala internacional Beaufort, que tiene un máximo de 17. Los vientos de fuerza 11 oscilan entre los 100 y los 115 kilómetros por hora.

Los transbordadores de cruce del canal seguían operando en otros puertos ingleses pero se cancelaron todos los servicios de aerodeslizadores, dijo un vocero de los ferrocarriles británicos. El transbordador nocturno de Calais a Dover llegó con 5 horas de atraso.

Entre las diez máximas finalistas en el concurso Señorita Norteamérica se encuentran, de izquierda a derecha: Señorita Louisiana, Libby Lovejoy; Señorita Nuevo México, Donna Reel; Señorita Dakota del Sur; Bárbara Marie Guthmiller, y Señorita Tennessee, Deborah Humpreys Kincaid.

NEW COLLEGE CLEANERS & LAUNDERERS
SERVICIOS DE TINTORERIA EN SECO
TRAJES – CAMISAS – ABRIGOS, ETC.
PRECIOS ECONOMICOS
363 College Street Toronto/Ontario. 923-2931

RG FOREIGN EXCHANGE SERVICE
OFICINA DE CAMBIO
TODO TIPO DE MONEDAS EXTRANJERAS
VIAJES Y EXCURSIONES
Personal de habla hispana especializado en asuntos españoles y latino-americanos Income tax; problemas de inmigración; poderes; visas; legalizaciones; traducciones.
531-1871
537-9216
RALPH GAUDIO Notario Publico
1244 BLOOR ST. WEST Toronto 4 Ont. Canada

21st CENTURY LOVE CINEMA
SIN CENSURA
Las mejores películas sexuales, sin censura en cartelera, sólo para adultos.

$ SEA SU PROPIO JEFE $
Contratos de limpieza de oficina para la venta.

PART TIME		FULL TIME	
MONTHLY	YEARLY	MONTHLY	YEARLY
$500.00	$6,000.00	$1,000.00	$12,000.00
$600.00	$7,200.00	$1,100.00	$13,200.00
$700.00	$8,400.00	$1,200.00	$14,400.00

Nosotros proveemos entrenamiento, supervisión, seguro, financiamiento.
PISCES
JANITORIAL SERVICES & SUPPLIES
834 Wilson Ave., Downsview, Ont. m3k 1e5
635-8135 JOSEPH GARDINER
766-6664 ALBERTO MARTINEZ

Denuncia la Prensa Rusa Provocaciones de China Roja

MOSCU, 7 de septiembre — El mismo día en que el diario de los sindicatos de la U.R.S.S., "Trund", denuncia nuevas "provocaciones" fronterizas de China contra Mongolia, la agencia oficial soviética "Tass" ataca frontalmente al jefe del gobierno chino en funciones, Teng Hsiao-ping, por haber ignorado en sus conversaciones con el presidente de la oposición cristiano-demócrata de Alemania Occidental, Kohl, actualmente de visita en Pekín, la existencia de la República Democrática Alemana.

Gerald Ford Recibió a los 5 Tripulantes de la Apolo Soyuz

WASHINGTON, 7 de septiembre (AFP).—El presidente Gerald Ford dijo que "los éxitos espaciales de Estados Unidos y la Unión Soviética serán aprovechados por la humanidad entera".

La declaración tuvo lugar al recibir en la Casa Blanca a los cinco tripulantes de los dos países que realizarán una tarea espacial conjunta, en el marco de la operación Apolo-Soyuz, en julio de 1975.

A la entrevista asistieron también Anatoly y Dobrynin, embajador de la URSS en Estados Unidos, y George Lowe, administrador adjunto de la NASA.

Los astronautas norteamericanos son Thomas Stafford, Vance Brand y Dick Slayton, que acoplarán su capsula Apolo a la Soyuz que ocuparán los cosmonautas soviéticos Alexei Leonov y Valery Kaubasov.

Ford, cuyas palabras fueron traducidas al ruso por el embajador Dobrynin, señaló que "los programas espaciales conjuntos son algo mucho mas importantes que el simple hecho de encontrarse en el espacio".

Agregó el presidente que "la operación Apolo-Soyuz mostrará al mundo que dos sociedades diferentes pueden colaborar en programas científicos que procuran el avance de la humanidad".

Escándalos en el Gobierno Israelita

JERUSALEN (AP).— Aunque no han llegado a tener la envergadura del de Watergate, los escándalos en los que aparecen implicados funcionarios de varios departamentos del gobierno abundan este verano en Israel.

Los escándalos se hicieron tan numerosos últimamente que un diario les dedica una columna titulada "Escándalos del Mes".

Funcionarios del Ministerio de Salud han sido sorprendidos mientras pasaban sus vacaciones en centros del gobierno reservados a los enfermos.

"PRESTAN" PINTURAS

Docenas de valiosas pinturas, que habían venido desapareciendo misteriosamente del museo de arte del Tel Aviv por algún tiempo, aparecieron en las salas de estar de varios funcionarios municipales. El museo insistió en que las pinturas estaban "prestadas" y ninguna ha sido devuelta aún.

Un oficial de alto rango del ejército "tomó en préstamo" un vehículo militar y un escuadrón de soldados para que le ayudaran a reconstruir su villa privada.

Se Cayó de la Torre de Pisa una Joven

PISA, Italia, Sep. 7, — Una jovencita murió hoy al despeñarse de la torre inclinada de Pisa, según informó la policía.

La muchacha, de poco más de 20 años, no llevaba documentos que permitiesen identificarla.

Señaló la policía que la joven cayó del campanario, a una altura de 57 metros, al jardín en la base de la torre. Añadió que no se había determinado si se trataba de accidente o suicidio.

breves mundiales

ACUPUNTURA PARA ANIMALES ENFERMOS

ROMA — Un veterinario de la Organización de las Naciones Unidas para la Alimentación y la Agricultura (FAO) recomendó ayer la acupuntura en el tratamiento de animales enfermos.

El doctor W. Ross Cockrill dijo que durante una visita de cuatro semanas a China, observó como la acupuntura era utilizada en animales, con resultados altamente satisfactorios.

TURISMO: NUEVA QUIEBRA EN GRAN BRETAÑA

LONDRES — Una nueva agencia de viajes británica, la "Discovering Group", se ha sumado a la lista de firmas turísticas en quiebra y ha suspendido ayer sus operaciones, habiendo sido nombrado un administrador judicial.

NUEVO TRASLADO DEL CENTRO DE EMIGRANTES JUDIOS

VIENA — El nuevo centro de Tránsito para Emigrantes Judíos en Viena, habilitado después de que el palacio de Schonau hubo de ser evacuado de acuerdo con las negociaciones entre el gobierno austriaco y un grupo de terroristas que tuvieron al mundo en vilo al secuestrar un avión y su pasaje en el aeropuerto de Viena, va a ser cerrado también ante la ola de protestas de la población.

OPERACION ANTITERRORISMO EN ITALIA

MESSINA, Italia — unos 1,500 kilos de explosivo, 54 fusiles, 19 pistolas y 6 bombas de mano, fueron secuestrados por los carabineros de la ciudad siciliana de Messina, según se hizo público ayer.

Carabineros, apoyados por policía y militares, realizaron una gran "Operación Antiterrorismo" en varias ciudades y regiones sicilianas, durante las últimas 48 horas. Más de 1,100 hombres tomaron parte en la "Operación" y fueron detenidas 32 personas y denunciadas otras 456.

BREZHNEV INSISTE EN POLITICA DE PAZ

MOSCU — El primer dirigente soviético Leonidas Brezhnev insistió ayer nuevamente en que la política exterior soviética es una política de paz, en el discurso pronunciado con ocasión de la entrega de la orden de Lenin a la ciudad de Novorosiysk, en el Mar Negro.

SEIS NIÑOS SEPULTADOS EN LA ARENA

VARSOVIA — Seis niños fueron sepultados por masas de arena y perecieron asfixiados en Polonia en un pueblo próximo a Varsovia, según revela el diario de esta capital "Zycie Warszawy".

Los niños, de edades entre cuatro y seis años, formaban parte de un grupo de 140 que realizaba una excursión escolar.

INCENDIO EN REFINERIA HOLANDESA

ROTTERDAM, Holanda — Un breve pero devastador incendio causó millones de florines de daños a la refinería de "ESSO" al oeste de esta ciudad, pero no hubo desgracias personales.

El fuego se originó en un horno de 35 metros de altura para refino de petróleo, y levantó llamas de 40 metros de altura.

LO DEMANDA PORQUE REVELO SUS ANTECEDENTES

LOS ANGELES, California — El director de televisión John T. Florea fue demandado por un millón de dólares por su esposa Shirley, que dice que envió por correo a familiares y amigos los antecedentes de su arresto, hace 20 años, por prostitución.

Shirley, de 48 años, dijo que cuando se casaron hace seis años había informado a su esposo, de 58, que había sido convicta de "mantener y vivir en un burdel". La pareja se separó hace tres años.

PROXIMA SOLUCION AL PROBLEMA JUDIO EN RUSIA

MOSCU — Activistas judíos dijeron ayer que han recibido información extraoficial de que los Estados Unidos y la Unión Soviética estarían cerca de un acuerdo para resolver la disputa acerca de la emigración judía.

Indicaron que la información llegó en una carta enviada desde los Estados Unidos por personas muy relacionadas con el gobierno del presidente Gerald Ford.

EMPLEO DEL LASER PARA LA IMPRESION DE PERIODICOS.

NUEVA YORK — El Laser podrá ser utilizado de ahora en adelante en forma industrial en la confección de periódicos para acelerar el proceso de grabado de las planchas de imprimir.

El inventor norteamericano Ronald C. Barker ha patentado este fin de semana el nuevo procedimiento de "Laserograbado" con el que se copiará una página de noticias y anuncios en una teja virgen adaptable a la rotativa en seis minutos.

BUSCAN A QUIENES ROBARON 90 MISILES ANTITANQUES

HEIDELBER, Alemania — La policía militar estadunidense y la de seguridad de Alemania Occidental han tendido una vasta red nacional de vigilancia con la esperanza de atrapar a los ladrones que entraron en un depósito del ejército norteamericano y robaron 90 misiles antitanques.

Israel Capacitado Para Superar las Amenazas del Mundo Arabe

TEL AVIV — Aunque expresó preocupación por los peligros que yacen en el futuro y pesimismo de las posibilidades de paz en Levante, el ministro de Defensa, Shimon Peres, dijo que está seguro que Israel podrá superar todas las amenazas.

Al hacer una evaluación de la situación, presentó a Siria como el peor enemigo e hizo claras aperturas de paz y concordia hacia Jordania.

Indicó que aunque Israel puede avanzar hacia acuerdos con Egipto, Jordania debe tomar una posición firme frente a Siria.

"Los únicos que planean la guerra son, en mi opinión, los sirios. Las organizaciones terroristas sueñan con la guerra. Los menos entusiastas son los egipcios".

Peres hizo sus declaraciones a la radio de las fuerzas armadas y a su revista, Bamahane.

Indicó que ve en el futuro un acuerdo de paz con Jordania, compromiso con Egipto y una "posición determinada" frente a Siria.

"Si tengo que formular una opinión acerca del futuro, diré que desde el punto de vista de los peligros yacentes, soy bastante pesimista.

"Desde el punto de vista de nuestra capacidad para superarlos soy optimista".

"Toda vez que Egipto no desea una paz definitiva, debemos encontrarnos a mitad del camino en un compromiso sobre la paz y sobre territorio. En lo que hace Siria mientras ella no pueda pronunciar la palabra 'paz' sin sufrir graves dolores de estómago, debemos mantenernos en alerta en ese frente.

"Allí debemos estar listos y fortificados, preparados y determinados".

Peres dijo que los palestinos plantean un problema político para su país.

Israel puede negociar su caso con Jordania o con la organización para la liberación de Palestina, depende quien logre el control y la representación de ellos.

"Confío y espero que será el rey Hussein. Con Hussein, creo, puede lograrse un tratado pleno de paz".

Reiteró que Israel también puede lanzar un ataque por sorpresa.

ESPAÑA

Fernández Flóres y el español humorismo

FERNANDO DIEZ DE URDANIVIA

El pasado 29 de abril cumplió diez años de muerto Wenceslao Fernández Flórez. La fecha es buen pretexto para recordarlo y también para hacer algunas acotaciones en torno al humorismo universal e hispano.

Suele acontecer que los primeros que se desconciertan y casi ofenden con el término "humorista", son precisamente los que más encuadran en tal categoría. Su disgusto, en gran parte, proviene del mal uso que se ha dado al vocablo, y de la confusión con otras derivaciones menores del humor.

Comicidad, ironía, sátira, sarcasmo y chiste aunados a la "humoricidad", neologismo sobre el que tantas luces se han hecho últimamente, son palabras cuyos linderos no resultan precisos, a veces ni siquiera para los especialistas. Y como todas ellas tienen parentesco más o menos próximo con "humorismo", de allí que los cultivadores de este género se incomoden al saberse asimilados a la caterva de quienes pretenden hacer cosquillas con la pluma.

ESENCIA DEL HUMORISMO

Si nos atenemos a lo dicho por literatos, filósofos y sicólogos acerca del humorismo, podremos reunir elementos que contribuyan a formarnos un juicio sobre su verdadera esencia. Lo primero con que habremos de encontrarnos es con que el humorismo requiere madurez, no sólo de quien lo produce, sino también de quien ha de disfrutarlo. Lo señalaba ya Shakespeare, en cierta forma, al hablar de que "el éxito de un chiste depende de quien lo escucha y nunca de quien lo dice". Claro que el humorismo auténtico cala mucho más hondo que el chiste, y por ende exige un nivel espiritual considerable. El propio Fernández Flórez advierte que "el poeta lírico, el dramaturgo, el escritor festivo, pueden ser precoces; el humorista no", y amplía su aserto al decir: "un pueblo joven o una literatura joven no dan frutos de humor". Otro hispano, el creador de la "greguería" Ramón Gomez de la Serna, insiste en las particulares circunstancias culturales que deben concurrir a la eclosión del humorismo, que para él revela "una condición de superioridad". El fundador del sicoanálisis, Sigmund Freud, había esbozado el mismo concepto al proclamar que el humor "no se halla a disposición de todo el mundo", y René Drommert sería rotundo al afirmar que se trata de "la máxima creación de que se tiene mostrado capaz el espíritu occidental".

De acuerdo, pues, en la elevada categoría del humorismo, cabe redondear un intento de definición, recurriendo a otras ideas expresadas a través del tiempo. El humorismo de buena cepa es, por lo común, hombre que choca con la realidad circundante. Johann Paul Richter aclara el fenómeno, al vislumbrar que "el humor es una forma romántica de lo cómico", y el pensador escocés Thomas Carlyle abunda en la tesis cuando dice que "las verdaderas fuentes del humor no están tanto en el cerebro, cuanto en el corazón".

Benjamín Jarnés, el fino polígrafo de Zaragoza cuya obra por fortuna comienza a valorarse nos hará observar que los cuatro puntos cardinales del humor son "gracia, verdad, bondad y poesía", y de vuelta a Wenceslao hallaremos un ingrediente más, que lo constituye el compromiso del escritor: "Sin ternura no hay humor. Puede haber sátira. El humor es paternal. El humor nunca dice: '¡qué malos sóis!', sino '¡qué malos somos!' De ahí emana todo".

Por este camino hemos venido aproximándonos a las implicaciones trascendentes del humor. Entre las jerarquías que suelen establecerse están las del "gran humor" y el "pequeño humor". Ernest Harms puntualiza que "uno de los más importantes factores en el contraste entre el grande y pequeño humor es la breve duración de la influencia de este último. El verdadero humor obliga a quien lo percibe a pensar, e incluso a meditar sobre él". Eastman, por su parte, no vacilará en aseverar que se trata de "la más filosófica de todas las emociones"; Evaristo Acevedo dirá que es "una filosofía suprasocial", y Fernández Flórez no dejará lugar a dudas: "el humor tiene que ser trascendental o no es nada".

ESPAÑA Y EL HUMOR

Hecho un somero esquema del desarrollo anímico que presupone el humor, conviene enterarnos un poco de la fauna a que pertenece el humorista. Trátase, desde luego, de una especie insólita. Si convenimos en que ya de por sí el productor de arte es un ser "extraño", fuera de serie, tendremos que aceptar al que hace "gran humor" como alguien que posee, además, facultades extraordinarias, que "ve en polaridad, en paradoja; y a veces, el derecho y el revés a un tiempo mismo", para usar la frase de Angel Fole.

Esa posibilidad distintiva, esa "actitud estética de ciertos escritores ante la vida" de que habla Entrambasaguas, muchas veces trae consigo angustia, amargura. Produce entonces el llamado humor negro que tantos frutos ha dado, y que en más de un caso llega a colindar con la vesania.

El humor hispano aparece en el firmamento de las letras universales con rasgos únicos y con un indiscutible derecho de antigüedad. Es un humorismo abierto, sano, porque como observara Benavente en "Los intereses creados" el español sabe reírse del mundo "sin odio y sin amargura". Y es también un humorismo que con sobrada razón puede considerarse precursor del europeo, si se toma en cuenta la producción epigramática de Marcial (43-104) que aunque súbdito del Imperio Romano llevaba en sus venas sangre aragonesa.

Plenamente deslindada ya la literatura romance peninsular, los dos Arciprestes harán enormes aportes a la causa humorística, y con toda justicia podrá llamarse al autor de la "Propalladia", Bartolomé de Torres Naharro, "padre del humor en el teatro moderno universal".

¿Qué decir de la picaresca, elevada a su más alto rango por Quevedo?

Pero donde probablemente el humor español toma sus definitivos cauces sea en El Quijote, llamado por Vilas "síntesis y pauta de cuanto en materia de humor pueda intentarse". Allí confluyen todas las tendencias y armonizan todos los registros del humorismo. Allí se inicia la bancarrota de los mitos caballerescos. Allí se encuentra el pueblo hispano consigo mismo, sobre los lomos de un pollino bronco y de un jamelgo inverosímil.

Después de Cervantes, se afirma con frecuencia que la veta no se reanuda sino en Larra, cuyo suicidio es "un rasgo de humorismo mudo" para Gómez de la Serna. Y de allí será preciso saltar nuevamente hasta Pérez Galdós, "Clarín" y Palacio Valdés, que ya en tiempos cercanos a los nuestros adoptan una actitud humorística ante la vida, que heredarán las generaciones subsecuentes.

El humorismo español del siglo XX se ha nutrido en las fuentes de la tradición, y se enriquece con las circunstancias presentes. Abarca toda la gama de posibilidades, y no sólo de un autor a otro, sino a veces en el mismo literato, suele desfallecer hasta aproximarse a lo chocarrero, o engrandecerse hasta hallar en las alturas de lo metafísico.

La profusión de buenos humoristas, la diversidad de sus estilos, la magnitud de los hallazgos por ellos realizados, parecen corrobar que, en realidad, el humor sigue siendo filosofía del pueblo hispano. Entre los que han mantenido enhiesto el lábaro de tan preciado arte, puede citarse a Enrique Jardiel Poncela, a Ramón Gómez de la Serna, a Alvaro de Laiglesia, a Edgar Neville, a Miguel Mihura, a Alvaro Cunqueiro, a Camilo José Cela, a Francisco García Pavón y, por supuesto, a quien motiva estas líneas un tanto desmadejadas.

LUZ Y SOMBRA DE WENCESLAO

Personaje rodeado de mitos e incógnitas, como la mayoría de los que se dan a conocer a través de lo que escriben, y por lo general esconden más de lo que muestran, Fernández Flórez fue celoso ocultador de la fecha de su nacimiento: 11 de febrero de 1855. Era más bien bajo de estatura; su enorme apéndice nasal le daba rasgos de personaje quevediano, y con sus ojos estrechos y alargados "parecía ver cuanto le rodeaba, un poco oblicuamente", según dice Santiago Vilas.

Se inició como periodista, y como la mayoría de sus coetáneos contribuyó en alto grado a la dignificación del oficio. Pero sus aspiraciones eran otras, y en pos de ellas no dudó cambiar trabajos más o menos bien remunerados, por otros que apenas le reportaban unas pesetas, pero de los que obtenía mayor satisfacción. Su prestigio llegó a ser tal, y la demanda de sus artículos tan voraz, que solía dictar tres al mismo tiempo.

En 1935 fue postulado para la Academia, pero a causa de la guerra civil no pudo pronunciar su discurso de ingreso sino diez años más tarde.

Parte de las ideas de Wenceslao acerca del humor ha quedado registrada en las citas ya hechas. Conviene reiterar su condición romántica, que se manifestaba tanto en sus puntos de vista, cuanto en su manera de encarar la vida. Fue consumado solterón, aunque literaria y personalmente rindió esplendidos tributos a la belleza femenina, y cuando llegaba a preguntársele la causa por que no contraía matrimonio, solía contestar que no atinaba a elegir mujer, pues le parecían todas muy hermosas.

Cunqueiro se asoma al romanticismo de nuestro escritor en términos que vale la pena repetir: "La filosofía de Wenceslao consiste en la aceptación de lo soñado como la vida más vivida, el tropezón del soñador con la realidad cotidiana es el núcleo del argumento. Los personajes de Wenceslao muchas veces continúan viviendo otro sueño, que toman por la más palpable realidad". Evidente conexión con la postura del Hidalgo Manchego.

En la prolongada trayectoria creativa de Fernández Flórez pueden establecerse algunas divisiones. Su primera etapa, que va de 1915 a 1920, se identifica como naturalista-realista. A ella pertenecen "La procesión de los días", "Volvoreta" y "Ha entrado un ladrón". Después viene su primer período verdaderamente humorístico, que se extiende de 1923 a 1931, en el cual produce "El secreto de Barba Azul", "Las siete columnas", "Relato inmoral" y "El malvado Carabel".

El lapso de 1933 a 1941 es de notorias implicaciones políticas. Puede afirmarse que, por ello, la calidad decae un poco. "Aventuras del caballero Rogelio de Amaral", "Una isla en el Mar Rojo" y "La novela número 13" son algunas obras de esa línea.

En su última época (de 1946 en adelante), Wenceslao recobra en admirable forma su capacidad de humor, aunque se encamina más bien hacia el ensayo. "El toro, el torero y el gato" y la sabrosa sátira del deporte "El sistema Pelegrín" son dos de las obras más logradas.

Como ocurre con todos los escritores prolíficos, una parte de la obra de Fernández Flórez tal vez esté condenada al olvido. Pero lo que sin duda habrá de sobrevivir no sólo como ejemplo de gran humor, sino entre las páginas mejores de la literatura de habla hispana, son "El bosque animado" (1943), ese conmovedor y humanísimo relato de la fraga de Cecebre en su natal Coruña, y sus cuentos, a los que el multicitado Vilas llama "auténticas obras de arte".

En Veinte Años el Número de Médicos en el Mundo se ha Duplicado

MADRID — En 1970 había en el mundo 2.2 milones de médicos, según las cifras facilitadas por la Organización Mundial de la Salud, que hace públicas en su último número la revista española "Tribuna Médica".

En 1950, la cifra mundial de médicos era de 1.1 millones, lo que significa que en veinte años la cifra se ha duplicado. No obstante, y siempre según los datos de la Organización Mundial de la Salud, la relación médicos-población ha aumentado solamente en el mismo periodo de un 5.7 a un 7.9 por ciento. En estas cifras se hace la salvedad de que no ha sido incluida por carecer de datos la situación de la República Popular China.

En Europa, la densidad médica en 1970 por cada 10,000 habitantes era de 14.83, con una tasa de crecimiento anual de la densidad médica de un 2.40 por ciento. La URSS, tiene 23,78 médicos por cada 10,000 habitantes, siendo su tasa de crecimiento del orden de un 3.03 por ciento.

En el caso de América, la densidad se estima en 10.76 médicos por cada 10,000 habitantes, siendo su tasa de crecimiento anual de 0.98, es decir, la más baja. Asia y Africa, son las regiones con más baja densidad, estimándose, respectivamente, en 2.83 y 1.36 médicos por cada 10,000 habitantes. La tasa de crecimiento en zonas es asimismo del orden de un 1.24 y un 2.03 por ciento, respectivamente.

Refiriéndose a las zonas en que la densidad médica es superior, se señala que es también mayor la cifra de vida media, mientras que disminuye en aquellas otras de escasa densidad.

Se pone de relieve asimismo que en gran número de países la expansión numérica va acompañada por una gran elevación de la proporción femenina.

Plegaria Musulmana en Córdoba

France Presse

MADRID, 7 de septiembre.— Por primera vez en más de seis siglos se rezaba al anochecer de hoy la solemne plegaria musulmana en la mezquita catedral de Córdoba (Andalucía).

La insólita resurrección del culto islámico en España se decidió con ocasión del congreso cristiano-mahometano previsto en la ciudad para la próxima semana y con aprobación explícita del obispo local, monseñor José María Cirarda, jesuita.

La conquista de Córdoba data del reinado de Fernando III El Santo de Castilla (1199-1252). La mezquita de la que había sido capital del califato y luego del emirato de Córdoba está considerada como una de las joyas mundiales de la arquitectura musulmana, pese a que los castellanos incrustaron en sus naves un sólido esbozo de catedral cristiana.

Va Hacia Beirut un Grupo de Artistas Mexicanos

MADRID, 7 de septiembre. —Procedentes de México, llegaron hoy a Madrid (aeropuerto de Barajas) las actrices mexicanas Irma Lozano, María Fernanda Ampudia, Alma América y la cantante Mona Bell, ganadora en 1959 del I Festival de la Canción de Benidorm.

Permanecerán dos días en la capital de España y el lunes saldrán con destino a Beirut donde actuarán como madrinas en la inauguración de las oficinas de Aeroméxico en el Libano.

La actriz María Fernanda se quedará en el casino de Beirut con un importante contrato. Por su parte, Mona Bell piensa quedarse, de regreso, un mes en Madrid, y actuará en televisión española. Alma América e Irma Lozano tienen, en principio, la intención de asistir al festival internacional de cine de San Sebastián, a su regrso del Líbano.

ESTAFADORES DE BANCOS DETENIDOS POR LA POLICIA

MADRID — Se descubrieron aquí varias acciones delictivas cometidas por cuatro individuos que realizaron estafas por valor de más de 5.000,000 de pesetas (83,500 dólares aproximadamente), según informó ayer la policía.

Fueron recuperados 5.446,000 pesetas (90,766 dólares) en total, producto de las ilícitas operaciones, y han sido detenidos tres de los supuestos estafadores, Antonio López López, estudiante Gonzalo Reig Hervas y el escritor Gonzalo Torrente Malvido.

"El Pueblo Está Maduro", Dice el Periódico "Ya"

Demanda Cambio sin Riesgos en la Política Española Antes de que Desaparezca Franco

MADRID, (AP y AFP) — El diario católico "Ya" asegura hoy en un editorial que los españoles son nobles" y están "maduros" para la democracia, y se pronunció por un "cambio sin riesgos" de la política española, en vida del propio jefe de Estado, general Francisco Franco.

"Sería grave", señala, "no reconocer este cambio y mantener indefinidamente fórmulas que no responden a la realidad de nuestra sociedad".

Según "Ya", el peligro "no está en el pueblo español, sino en las minorías extremistas, especialmente en las extermistas conservadoras".

Mientras, en La Coruña, el médico de Franco informó que éste se ha recuperado tan bien de su reciente padecimiento, que se espera que juegue al golf en pocos días.

El doctor Cristóbal Martínez-Bordiu, que es yerno del general, agregó que Franco pasea todos los días por los jardines de El Paso de Meiras y que ya se le permitió comer caldo gallego. Además, "hizo los ejercicios de foniatría que se le ordenaron". (Ultimamente Franco sufría de altibajos en su voz).

Franco, dictador de España durante más de 35 años, fue hospitalizado en julio pasado, durante tres semanas. Sufrió una tromboflebitis y hemorragia intestinal. El 19 de ese mes transfirió algunos de sus poderes al príncipe Juan Carlos de Borbón. El 30 salió del hospital.

61 Reos Políticos en los Ultimos Días en España

MADRID

La policía dijo hoy que ha arrestado a 20 personas que se dice son miembros del Partido Comunista aquí.

Esto eleva a 61 el número de los arrestados en toda España en los últimos días por ser miembros de ilegales organizaciones políticas.

Ocho Muertos y 58 Lesionados en dos Camionazos, en España

MADRID

Ocho personas perecieron y 58 resultaron heridas en dos accidentes de ómnibus ocurridos anoche, según informó hoy la policía.

Según el comunicado, siete personas murieron y otras 23 resultaron heridas cerca de Zaragoza, cuando un ómnibus que conducía obreros de la construcción chocó con un camión de frutas.

A su vez en Ponferrada murió una persona y 35 resultaron heridas en otra colisión, que envolvió igualmente a un camión y un ómnibus.

714 COLLEGE ST. TEL 536-1924

Agencia de Viajes
Los Cinco Continentes

A VUESTRO SERVICIO

VIAJES ESPECIALES TODO EL AÑO A SUDAMERICA ESPECIALMENTE A: CHILE, URUGUAY, ARGENTINA, ECUADOR, COLOMBIA

VIAJE AHORA Y PAGUE DESPUES. TAMBIEN INMIGRACION, VISAS Y PASAPORTE.

TODOS COMPRAN SU ROPA EN CASA LISBOA

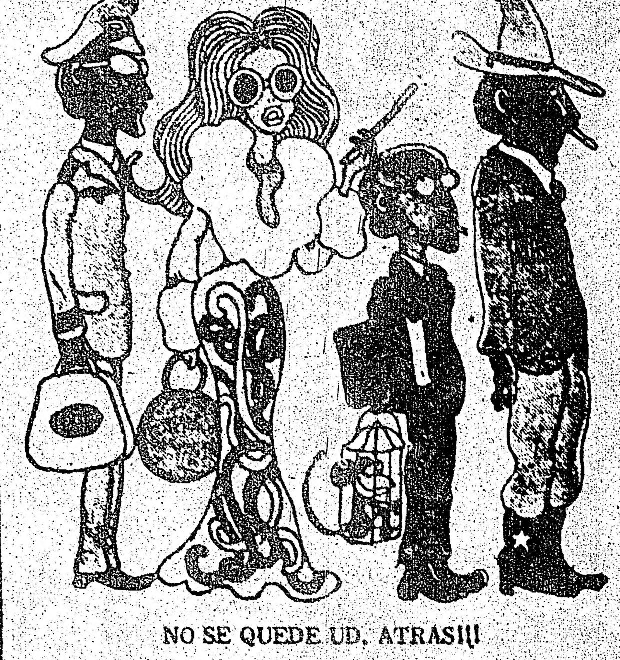

NO SE QUEDE UD. ATRASII

236 Augusta Ave. tel. 366-7068

APRENDA UN IDIOMA EN SU CASA

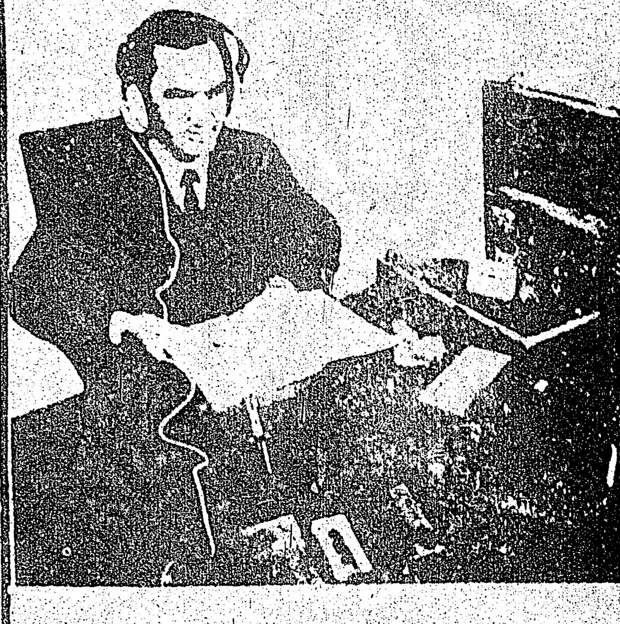

Inglés, Francés, Español, Alemán, Italiano, Griego, Ruso y otros 18 idiomas que Ud. puede escoger.

Canadian Polyvox Institute

7 SUPERIOR AV. SUITE 306, TORONTO M8V 2J1

Sin ninguna obligación para mí; Favor envíenme detalles completos acera del método Polivox. Estoy interesado en el siguiente idioma:

NOMBRE .... OCUPACION ....
DIRECCION ....
CIUDAD .... PROV. ....
TELEFONO .... EDAD ....

ARGENTINA FURNITURE

Radios Relojes Television Estereos

1591 DUNDAS ST. W., TORONTO PHONE 533-3248

La Confederación Española de CAJAS DE AHORRO

OFRECE A VD. LOS SERVICIOS DE LAS 6.000 SUCURSALES DE LAS CAJAS DE AHORRO CONFEDERADAS

A su dinero? el tipo mas alto de interes.

A sus remesas? el Ahorro-Emigrante en Pesetas Convertibles.

A la adquisición de su casa? el Ahorro-Vivienda

-Aperturas de cuentas en divisas.
-Aperturas de cuentas para Pagos en España, Tipo "A"
-Remesas y transferencias.
-Asesoramiento en inversiones.
-Cualquier otra operación que Vd. necesite

Representante en Canadá:
J. Victor Hernández
Tour de la Bourse, Suite 2412 C. P. 86
MONTREAL, Que. H4Z 1B7
Phone 861-8105 y 861-4316
Telex: Cecamon 05-24351

Delegado para Ontario:
Antonio Garzón
77 Quebec Ave. App. 1224
TORONTO, Ont.
M6P 2T4
Phone 766-5928

cine actual

La Autocensura de Cine en Estados Unidos Sale más Cara

HOLLYWOOD (ANSA).— Un productor independiente norteamericano, Richard Ellman, protestó vigorosamente contra el fuerte aumento de las tarifas exigidas por la Asociación de Productores Norteamericanos (MPAA) para someter los films al examen de su oficina de censura voluntaria. Como es sabido, los productores, para evitar una eventual censura oficial, instituyeron un código propio que indica si determinado film es apto para todos, o si es desaconsejable para niños o adolescentes o, finalmente, si conviene que los menores vayan acompañados por sus padres.

La oficina aumentó casi el 90 por ciento para ese servicio y Ellman juzga que este incremento es excesivo. Pidió tarifas especiales para los productores independientes, pero priva la opinión de que su voz no será escuchada por los productores agremiados.

A partir de ahora, para un film que haya costado menos de 300 mil dólares la tarifa es de 700 para este servicio. Antes era de 375. Luego la tarifa sube gradualmente hasta un máximo de 4,000 dólares para un film que haya costado más de un millón y medio.

Dr. John Semjen
Notario Publico - Interprete Jurado
TRADUCCIONES LEGALIZADAS
11 YORKVILLE AVE. SUIT 401
TORONTO –TEL. 921-7185
Legitimacion de documentos-Escrituras notariales
Poderes-Escrituracion de Propiedad
SE HABLA ESPANOL
Horario de 10 a. m. hasta 8 p.m.
PROBLEMAS DE
EMIGRACION

BEVERLY HILLS, Calif. EU. Si Sinatra fuera tan tierno con los adultos como lo es con los niños, otro gallo le cantaría (aunque ahora los "gallos" abundan en su voz). De todos modos, no todos los días se es abuelo por primera vez, y aquí posa con su primer nieto, hijo de su hija Nancy.

LONDRES — Charlie Chaplin, el gran mimo inglés, continúa siendo considerado por propios y extraños, como "el único" en su género. En la foto aparece, a la izquierda, como el Charlie Chaplin que hizo reír a dos generaciones; al centro, al recibir el título de "Doctor Honoris Causa" de la Universidad de Oxford y a la derecha, caracterizado, en uno de sus múltiples filmes.

EL NOCTURNO
RESTAURANTE
Especialidad en:
Pollo Frito y
Fritada de carne
Comidas China y Latinoamericana
Servicio gratis a domicilio
con orden minima de $4.00
10% de descuento desde el
15 de Agosto al 30 de Agosto
VISITENOS
536-3113 1089 Bathurst S.

Libertad Leblanc Ignora a su Compatriota Thelma Tixou

CARACAS, (LATIN)—La exuberante actriz argentina Libertad Leblanc, dijo que desconocía totalmente la existencia de su compatriota, la "vedette" Thelma Tixou, quien actuó en México.

THELMA TIXOU

Al ser interrogada sobre recientes declaraciones de la Tixou hechas en Caracas, dijo la Leblanc: "Yo no peleo con quien no conozco".

La Leblanc, quien posó para todos los fotógrafos únicamente vestida con su larga cabellera rubia, asistirá esta noche al estreno de su última película, calificada con censura para mayores de 21 años.

La Tixou, también de exuberantes formas, insinuó aquí a la prensa que la Leblanc no podía ya posar ligera de ropa debido a su avanzada edad.

"¿Quién dijo que no me podría mostrar en estas condiciones?", dijo indignada Leblanc mientras aparecía completamente desnuda ante los representantes de las revistas y diarios que la fueron a interrogar al lujoso hotel donde se hospeda.

LIBERTAD LEBLANC

Como si no Bastara con los "Comerciales" Explícitos en TV, Ahora hay "Escondidos"

HOLLYWOOD.- Cada vez que los héroes de una conocida serie de televisión viajan en avión, éste pertenece a una conocida línea aérea. Cada vez que el héroe de "Mannix" se sube a un coche, éste es de una marca muy famosa. En otros programas donde una toma ocasional capta las manecillas de un reloj, el reloj pertenece a una conocida marca suiza.

Los teleespectadores muy razonablemente pueden asumir que esas apariciones de productos comerciales en televisión son una casualidad. Pero no. Esta inovación para deslizar anuncios comerciales ha pasado inadvertida a muchos espectadores mientras para otros es parte del funcionamiento de la televisión comercial.

Los productores de televisión ponen estos anuncios promocionales extra en sus programas porque ofrecen también una entrada extra o proveen ciertas necesidades de la producción de TV-series, como son el transporte aéreo, automovilístico, vestuario, alojamiento en hoteles cuando se filma en locación, etc.

Los fabricantes y otros anunciantes potenciales buscan este nuevo método de anunciarse porque es relativamente barato. Y también porque, a diferencia de los comerciales tradicionales, provocan una reacción más efectiva, ya que se mezclan en la acción misma de las series televisivas. Los términos de tratos promocionales se guardan en secreto regularmente. No hay un contrato formal entre el anunciante y el TV-productor, así que no hay posibilidades que estos comerciales escondidos sean descubiertos por el espectador que no sabe la finalidad que tienen.

Examinando el fenómeno de cerca se descubrió que los productores se la serie policiaca de CBS, "Hawai Cinco-0", tienen un acuerdo con la United Airlines para que se incluyan tomas de los aviones de esta línea en los capítulos. El pago se hace en efectivo. Los guiones siempre piden que algunas secuencias los personajes viajen en avión, y allí es donde se exhiben los aviones y el emblema de la aerolínea. Ni siquiera los ejecutivos más enterados en la televisora saben cuánto se paga por estos anuncios instantáneos.

Para la próxima temporada de "Mannix", otra TV-serie, la Chevrolet ha prometido proporcionar seis coches para que los manejen "detectives y ladrones", elementos imprescindibles del programa. No hay problema de dinero. Los productores sólo adquieren los seis coches gratis y la fábrica de automóviles obtiene mucha publicidad televisiva. A cambio del regalo, los productores se han ofrecido a usar los coches en circunstancias favorables, o sea que nunca se utilizan cuando hay secuencias de un ladrón trabajando o un asesino cometiendo un crimen, y nunca cuando hay un accidente.

Difícilmente hay un programa en la televisión actual que no haga este tipo de arreglos promocionales, para hacer ganancias adicionales: dinero, artículos o servicios. La Comisión Federal de Comunicaciones de los Estados Unidos tiene varias reglas que se supone están protegiendo al espectador de este tipo de anuncios inesperados, pero, evidentemente, las reglas se han olvidado rápidamente. Muchas series tienen anuncios escondidos que los patrocinadores pagan en efectivo y hasta se benefician con ello; una mención de un minuto de otra línea aérea en un programa nocturno de entrevistas que pasa por todo el país, se paga a razón de mil dólares; en cambio, en tiempo de anuncios normales, ese minuto cuesta 23 mil dólares.

APRENDA A CONDUCIR
En la primera Escuela auténticamente de habla hispana
Garantizamos la obtención de su permiso de INSTRUCCION
Spanish Driving School
561a BLOOR STREET WEST
TORONTO, ONTARIO
PHONE 534-8292
A media cuadra de Bathurst St.
Tarifas razonables

SU AUTO CHOCADO LO DEJAMOS NUEVO
compra y venta de automoviles
TIP TOP
AUTO COLLISION
trabajos garantidos
3323 Danforth Ave. Tel. 699-6976

Cambiarán los Papelitos de los Billetes de "Canzonissima" Para Evitar más Fraudes

ROMA (ANSA).— Un papel impreso especial del tipo utilizado para los billetes de banco servirá de ahora en adelante para las tarjetas voto de la próxima edición de "Canzonissima", una popular transmisión televisiva italiana combinada con la tradicional lotería de fin de año.

La decisión fue tomada para evitar que se produzca un fraude como el de 1971-72. El escándalo salió a relucir hace pocos días, después de una investigación que duró dos años y concluyó con mandatos judiciales a varios cantantes y casas discográficas, entre los que figuran Al Bano, Gigliola Cinquetti, Rosanna Fratello, Johnny Dorelli, Gino Paoli, Patty Pravo, Mino Reitano e Iva Zanichhi.

La cantante Lara Saint Paul se constituirá en parte civil en el eventual proceso, considerando haber sido perjudicada por las tarjetas falsificadas.

Por su parte, el ganador de la edición cuestionada de "Canzonissima", Nicola di Bari, no recibió ninguna comunicación judicial.

HOLLYWOOD, Calif.— Entre estas dos fotos hay 40 años de distancia. A la izquierda, la jovencita Ida Lupino, recién llegada de su nativa Inglaterra, posó para anuncios de ropa interior en los estudios Paramount. En la otra, Ida como es ahora, sólo que caracterizada para una serie de TV en que hace de dama bravía del legendario oeste.

LOS ANGELES, Cal.—La linda Sacheen Littlefeather, india apache que se presentó el día de la entrega del "Oscar" y en nombre de Marlon Brando rechazó la estatuilla y pronunció un discurso en favor de los indios marginados, ahora estudia ballet en el Conservatorio Americano de Teatro en San Francisco. (AP)

st. clair optical
ANTEOJOS
DESDE
$21.95
UN AÑO DE GARANTIA
LENTES DE CONTACTO
$89.00
SEGURO COMPLETO POR UN AÑO.
GRAN SURTIDO DE ARMAZONES
SERVICIO EN EL DIA
1177 ST CLAIR AVE. W., TORONTO TEL. 654-3129
A DOS PASOS DE DUFFERIN.

FUTBOL

Comenzó el Campeonato de España

Real Sociedad Ganó 3-2 al Barcelona; Real Madrid Venció 2-1 al Valencia

MADRID, 7 de septiembre (AP).—Barcelona, con una derrota, y Real Madrid, con una victoria, iniciaron hoy el campeonato español de Liga de futbol.

Barcelona, brillante vencedor de la Liga la temporada pasada, mediante la inclusión en sus filas del as holandés Cruyff, jugó en San Sebastián y se vio superado 2-3 por el equipo local, Real Sociedad.

Un nuevo holandés debutaba hoy con Barcelona, el centrocampista Neeskens, quien en un fallo suyo en el minuto 15, valió el primer gol Donostierra, anotado por el ariete Araquistáin.

Este mismo jugador anotó el segundo en el 33 y Gaztelu, medio izquierdo, en el 64, de penal, el tercero.

Barcelona consiguió sus dos goles en los cinco últimos minutos del encuentro, por mediación del interior izquierdo Marcial, y del extremo derecho Clares.

Por su parte, Real Madrid, que reforzó sus filas esta temporada también con otro centrocampista, Breitner, pero este alemán, igual que su compañero de equipo, el interior izquierdo Netzer, jugó en Valencia y venció al conjunto local 2-1.

Kelta, interior izquierdo, puso a Valencia por delante en el marcador en la primera parte. Pero el Real presionó luego una y otra vez, consiguiendo el empate en el 67, por medio del extremo derecho Martínez, y faltando dos minutos para el final, Netzer anotó el gol de la victoria.

Español de Barcelona recibió a Celta de Vigo 2-0, en choque entretenido aunque de escaso juego. Los goles fueron de Cuesta, extremo derecho, en el 34, y Marañón, interior derecho, en el 57.

También por 2-0 Gijón se deshizo de Zaragoza tras jugar al ataque todo el tiempo. El interior derecho Landucci, en el 10, y Megido, extremo derecho, en el 53, anotaron los goles.

Hércules de Alicante, nuevo esta temporada en la división de honor, no pudo más que empatar en su feudo ante Murcia 2-2 en choque muy reñido y parejo. Carreño, medio derecho, en el minuto cuatro, y Arieta, delantero centro, en el 48, anotaron por los locales y Van Dick, interior izquierdo, en el 7, y Vera Palmes, interior derecho, en el 53, por Murcia.

Las Palmas también triunfó en casa, 3-1, sobre Betis de Sevilla, que reaparecía en Primera División. El equipo canario se impuso con facilidad y anotó por medio de José Luis, extremo izquierdo, en el 20 y 80, y Paez, delantero centro, en el 73. El tanto bético fue de Anzarda, extremo izquierdo, en el 47.

Málaga derrotó a sus visitantes vascos del Atlético de Bilbao 2-0, con goles de Guerini, extremo izquierdo, en el 21, y el defensa Madariaga, que anotó en propia meta, en el 53.

Los dos restantes encuentros de esta ronda inaugural, Atlético de Madrid-Granada y Salamanca-Elche, se juegan el domingo.

Ramsey Vuelve a la Batalla: fue Contratado por el Portsmouth

PORTSMOUTH, Inglaterra, 7 de septiembre. (AP)—Sir Alf Ramsey, despedido la primavera pasada de su cargo de director técnico del equipo nacional de futbol inglés, ha recibido al fin ofertas de trabajo.

Portsmouth, equipo de la segunda división, ha solicitado a Sir Alf que asuma su dirección después de despedir ayer al técnico John Mortimore.

El presidente del equipo, John Deacon, hizo hoy la oferta al experto futbolístico que dirigió once años el equipo nacional y logró con él un récord de 69 victorias, 17 derrotas y 27 empates, cifras envidiadas por los técnicos de todo el mundo.

Esta es la primera oferta seria hecha a Sir Alf desde su despido.

Los métodos de Ramsey, iniciador de un nuevo estilo cauteloso de juego, dieron a Inglaterra la Copa Mundial en 1966 en Wembley y la llevaron a los cuartos de final en el torneo de 1970 en México.

Pero la caída de Ramsey ocurrió en 1973, cuando Inglaterra no pudo calificar para la Copa Mundial de 1974. El fracaso fue el 17 de octubre, cuando Inglaterra empató 1-1 frente a Polonia y quedó así eliminada de la competencia.

Los comentaristas criticaron la técnica conservadora de Ramsey y su aparente rechazo a experimentar nuevas técnicas o jugadores.

El primero de mayo de este año, Ramsey fue despedido y su asistente, Joe Mercer, asumió el cargo en forma interina; éste dio de inmediato nueva vida al equipo con la incorporación de nuevos jugadores y lo condujo en una gira exitosa por Europa.

Poco después, Don Revie, técnico de Leeds United, fue nombrado sucesor permanente de Ramsey.

Restaurant
CHUNG KING CHOP SUEY HOUSE
SABROSA COMIDA CHINA Y LATONOAMERICANA - PRECIOS MODICOS
Hablamos Español
Visítenos en 424 College Str.
Tel. 921-8845 - (a 20 metros de Bathurst)
AIRE ACONDICIONADO
Cerrado los Martes)
Servicio gratis a domicilio

En una Semana, Polonia Sufrió dos Humillantes Derrotas; Ayer Francia lo Derrotó por 3 a 1

PARIS, 7 de septiembre. (AFP)—El seleccionado nacional polaco, gran sorpresa del mundial de futbol 1974, desgastado por un superentrenamiento y por una grave crisis interna, acaba de sufrir en su propio paso y en el espacio de una semana, dos humillantes derrotas.

Tras haber sido vencido hace ocho días por 3-1 en Varsovia por el conjunto de Alemania del Este, perdió hoy en Worclaw ante una Francia cuajada de reservas por 2-0 sin que ni Deyna, ni Lato, ni Gadocha, ni Kapka, ni Tomachevsky mostraran ser sombra de lo que fueron en el mundial juzgando por lo menos a través de las imágenes que retransmitió a Paris la televisión polaca.

La victoria francesa se cuajó en el primer tiempo, por medio de Coste y del marcador de punta Jodar.

Este primer tiempo fue el único ilustrativo del partido amistoso de hoy, ya que el segundo constituyó simplemente un forcejeo torpe de los polacos para quebrar a una cerrada defensa francesa en la que dominaron los dos jugadores de color del equipo galo, Adams y Tresor que anularon totalmente a los artilleros polacos.

Lo notable, lo que aparentemente contradice las principales enseñanzas del mundial del 74, pero quizás en realidad las confirme, es que la victoria, Francia la cuajó en el primer tiempo jugando "a la argentina".

O sea, en esos primeros 45 minutos, el futbol de los franceses fue un lento trenzado de pases cortos, de frenar la pelota, de jugar con la vista y, finalmente, de oportunismo ante la meta adversaria.

Un futbol, en suma, adaptado a la capacidad física de los futbolistas franceses que no es grande —el futbolista francés es uno de los que más se lesiona en Europa— y que se fía sobre todo de la astucia y de la prudencia. Cierto es que en el equipo francés tan sólo Tresor, Adams y el alero Beretta poseen una técnica equiparable a la de un jugador latinoamericano de nivel internacional.

Quiere esto decir que el equipo de Francia que venció hoy a Polonia en su pasto era seguramente inferior a los seleccionados de Argentina y de Brasil, a los que Polonia venció en el Mundial.

El arma fundamental de los polacos frente a Argentina y frente a Brasil fue la velocidad y la capacidad de intercepción a lo largo del partido.

En lo demás, los polacos fueron mediocres —salvedad hecha de alguna que otra rara individualidad.

Los reporteros que siguieron de cerca el Mundial anotaron no sin cierta admiración la increíble dureza de los entrenamientos a los que eran sometidos, por el profesor Gorsky, los futbolistas polacos.

Polonia, en el momento en que se inicia la Copa de Europa de Naciones, parece pagar muy caro ese superentrenamiento que al parecer fue brusco, brutal, al que no estaban habituados los futbolistas polacos como lo están, por ejemplo, los holandeses o los alemanes campeones del mundo.

Pero además, una crisis ecosocial está minando al futbol polaco. Los Gadocha, los Lato, los Denya, se quieren ir a ganar dinero a los clubes occidentales que les ofrecen contratos fabulosos. El gobierno polaco no les deja partir. Hay un ambiente de rebeldía y escasa moral entre los jugadores.

Se nota en la cancha. Se notó hoy, incluso en la pantalla de la televisión.

Dos Heridos de Bala, al Chocar Aficionados de Chacarita y Racing

BUENOS AIRES, 7 de septiembre (LATIN).—Dos hombres resultaron heridos de bala al chocar aficionados de los equipos de futbol de Chacarita Juniors y Racing durante el partido que sostuvieron anoche por el campeonato nacional, dijo la policía.

Las hostilidades comenzaron cuando un grupo de aficionados de Chacarita —al trasladarse de un sector a otro— pasó por la zona que ocupaban los parciales de Racing.

Los enfrentamientos se repitieron durante el transcurso del partido y luego de su finalización, informando la policía que dos hombres —cuya identificación no proporcionó— habían sido heridos de bala de pequeño calibre.

Es el tercer fin de semana consecutivo que se producen incidentes en las canchas de futbol.

La semana pasada siete agentes policiales resultaron heridos y cuatro vehículos dañados durante disturbios en la ciudad de Mendoza entre parciales de Godoy Cruz y Chacarita Juniors. Los incidentes comenzaron cuando un simpatizante intentó agredir al juez.

Un hombre murió luego de incidentes el 24 de agosto entre parciales de dos equipos de la división de ascenso, en la ciudad de Santa Fe. Al día siguiente, 43 personas fueron detenidas y más de medio centenar resultó herida durante choques en el partido entre Boca Juniors y River Plate.

Botafogo, Finalista en la Independencia

BRASILIA — Botafogo, de Río de Janeiro, se clasificó finalista del torneo de la independencia de clubes de futbol, al derrotar a Corinthians, de Sao Paulo, por dos tantos a uno.

por la mínima diferencia.

En el partido preliminar, Victoria de Bahía, había vencido a Ceub, de Brasilia, por dos tantos a uno.

Liverpool, Unico Invicto del Futbol Inglés, Goleó por 5 a 2 al Tottenham

LONDRES, 7 de septiembre. (AFP)—El Liverpool, único equipo que permanece invicto al término de la sexta jornada, se afianzó en el primer lugar de la clasificación del campeonato de Inglaterra de futbol, primera división, al derrotar hoy al Tottenham por cinco goles a dos.

He aquí los resultados de la sexta fecha:

Asenal 0, Burnley 1; Carlisle 0, Stoke 2; Coventry 2, Manchester City 2; Derby 2, Newcastle 2; Ipswich 1, Everton 0; Leeds 1, Luton 1; Liverpool 5, Tottenham 2; Middlesbrough 1, Chelsea 1; Q. P. Rangers 0, Birmingham 1; West Ham 1, Sheffield United 2; Wolverhampton 1, Leicester 1.

Clasificación al término de la sexta jornada:

1) Liverpool, 11 puntos. 2) Ipswich, 10. 3) Manchester City, 9. 4) Stoke, Everton y Sheffield United, 8. 7) Carlisle, Middlesbrough y Wolverhampton, 7. 10) Derby, Newcastle y Chelsea, 6. 13) Burnley, Leicester y Q. P. Rangers, 5. 16) Arsenal, Birmingham, Luton y Leeds United, 4. 20) Coventry y West Ham, 3. 22) Tottenham, 2.

Resultados de hoy en la segunda división del campeonato de Inglaterra de futbol:

Aston Villa 3, Oriente 1; Blackpool 1, Millwall 0; Bristol City 2, Bolton 1; Fulham 0, York 2; Hull 0, Norwich 0; Manchester United 2, Nottingham 2; Notts County 3, Southapton 2; Oxford 1, Oldham 0; Portsmouth 1, West Bromwich 3; Sheffield Wednesday 1, Cardiff 2; Sunderland 5, Bristol 1.

Clasificación de la segunda división del futbol inglés al terminar los partidos jugados hoy:

1) Manchester United, 9 puntos. 2) Norwich, 8. 3) Aston Villa, Oxford, Fulham, Blackpool y Notts County, 7. 8) Sunderland y York 6 10) Hull 5. 11) Bolton, Oldham, West Bromwich, Bristol City, Bristol, Millwall, Nottingham y Orient, 4. 19) Southampton, Portsmouth y Cardiff, 3. 22) Sheffield Wednesday, 2.

En la segunda fecha del campeonato de Escocia de futbol se registraron estos tanteos:

Clyde 2, Celtic 4; Dundee 0, Aberdeen 1; Dunfermline 3, Arbroth 1; Hibernian 2, Hearts 1; Kilmarnock 3, Ayr 0; Morton 1, Dumbarton 1; Motherwell 1, Airdrieonians 3; Rangers 3, Partick 2, St. Johnstone 2, Dundee United 0.

Clasificación del campeonato de Escocia:

1) Celtic, St. Johnstone e Hibernian, 4. 4) Dumbarton, Morton y Rangers, 3. 7) Dundee United, Partick, Airdrieonians, Aberdeen, Dundee, Dunfermline y Kilmarnock, 2. 14) Ayr, 1. 15) Hearts, Arbrouth, Clyde y Motherwell, 0.

En las Filas de los Clubes Españoles se Hallan 31 Extranjeros

MADRID, 7 de septiembre. (AP)—Treinta y un jugadores extranjeros, la mayoría de países latinoamericanos, han inscrito los clubes hispanos de primera y segunda división de futbol para la temporada 1974-75, según informó la federación hoy.

De ellos 20 son de países de allende el Atlántico, figurando en primer lugar por nacionalidades Argentina, con once, seguido de Uruguay, con cinco, y Paraguay, con dos. Con un jugador figuran Chile y Honduras.

El resto de los jugadores son de países europeos, dos de Alemania, dos de Francia, dos de Yugoslavia, y uno de Austria, Suecia, Holanda, Italia y Portugal.

Los fichajes más sensacionales, empero, han corrido a cargo de los dos clubes más poderosos.

Por su parte, el Real ha acudido a Alemania para reforzar sus filas y además del delantero Guenther Netzer, al que incorporó la temporada pasada, en ésta se ha hecho con los servicios, al igual que Barcelona, de otro centrocampista, Paul Breitner, por el que se dice ha pagado millón y medio de dólares.

La mayoría de los demás equipos, sobre todo de primera división, se han reforzado también con vistas a esta temporada, que, según los técnicos, se presenta muy reñida, y no parece que será un paseo para Barcelona, como lo fué el año pasado en que conquistó el título con facilidad.

El campeonato de liga comienza el sábado y a este efecto la federación española ha tomado severas medidas tendientes a acabar con el juego casi brutal registrado en no pocos encuentros, y con tal fin ha enviado una circular a los clubes, jugadores, árbitros y preparadores, advirtiéndoles que la reglamentación será aplicada con máxima dureza.

Los partidos de esta primera ronda en primera división serán: Hércules-Murcia, Atlético de Madrid-Granada, Real Sociedad-Barcelona, Español-Celta, Las Palmas-Betis, Salamanca-Elche, Valencia-Real Madrid, Málaga-Atlético de Bilbao y Gijón-Zaragoza.

Canchas Internacionales

BUDAPEST, 7 de septiembre. (AFP)—El Ujpesti Dozsa, aprovechando el empate del Honved en su partido del campeonato de Hungría de futbol.

Estos fueron los tanteos de la tercera fecha:

Ferencvaros 1, Honved 1; Ujpesti Dozsa 3, Vasas 1; Egyetertes 1, Pecs 0; Diosgyor 6, Szombathely 2; Zalaegerszeg 1, Raba Eto Gyor 0; Videoton 2, Salgotarjan 1; Tatabanya 2, MTK 0; Csepel 4, Bekeszaba 3.

Clasificación: 1) Ujpesti Dozsa, 6 puntos. 2) Honved, 5. 3) Ferencvaros, 4.

BERLIN, 7 de septiembre. (PL)—Resultados de los partidos disputados hoy en el campeonato de futbol de la RDA:

HFC Chemie Halle 7, Stahl Riesa 1; Wismut Aue 0, Vorwaerts Stralsund 0; FC Lok Leipzig 4, FC Vorwaerts Francfort 5; FC Hansa Hostock 2, FC Magdeburg 3; BFC Dynamo Berlin 0, FC Karl-Marx-Stadt 0; Dynamo Dresde 0, Sachsering Zwickau 0; FC Rot Weiss Erfurt 1, FC Carl Zeiss Jena 2.

Los primeros clasificados son FC Magdeburg y Carl Zeiss Jenna 7 puntos, y Chemie Halle 6.

☆

SANTIAGO, 7 de septiembre. (AFP)—El "Lille" de Francia enfrentará el próximo mes aquí a los tres mejores equipos del futbol profesional chileno, se informó hoy en fuentes oficiales.

El conjunto galo, que entre sus figuras tiene a los chilenos Ignacio Prieto y Tito Fouilloux, al argentino Nogues, al uruguayo Mújica y al yugoslavo Karasi, enfrentará a Colo Colo, Deportes Concepción y Unión Española en la primera quincena de octubre.

Esta será la primera vez que el "Lille" se presentará en canchas chilenas.

☆

MONTEVIDEO, 7 de septiembre. —Nacional obtuvo su primer triunfo en el torneo uruguayo de primera división, al derrotar hoy a Cerro por 3 goles a 2. En la primera fecha había caído ante Wanderers.

Esta segunda fecha se completa mañana con los siguientes encuentros. Peñarol-Fénix, Huracán Buceo-Bella Vista, River Plate-Danubio, Rentistas-Defensor y Liverpool-Wanderers.

☆

BILBAO, España, 7 de septiembre. (AP)—Juan Antonio Ipina, el ex jugador internacional de futbol del Real Madrid y el Atlético de Madrid, murió hoy de un ataque al corazón, según informó su familia.

Ipina ganó 15 galardones internacionales como centro medio y fue entrenador del Atlético de Bilbao entre 1960 y 1963.

☆

LISBOA, 7 de septiembre. —"No se va a despedir a un entrenador sólo porque se haya perdido un partido", declaró hoy al periódico deportivo "A Bola" de Lisboa, el presidente del Sporting, Rocha, desmintiendo así las noticias transmitidas por una emisora de radio brasileña, según las cuales sería rescindido el contrato entre Di Stéfano y el club de Alvalade.

Rocha aseguró que "la realidad del equipo es que todo discurre normalmente, y la única cosa informal ha sido la derrota por 6-0 frente al Cruzeiro de Belo Horizonte.

César Luis Menotti Suple a Cap en el Timón Albiceleste

BUENOS AIRES, 7 de septiembre (LATIN).—El ex futbolista César Luis Menotti fue designado director técnico de la selección argentina, anunciaron hoy voceros de la Asociación del Futbol Argentino (AFA).

Menotti, director técnico del Club Huracán que participa en las semifinales de la Copa Libertadores de América, dirigirá por primera vez la selección el 12 de octubre aquí, en un partido amistoso contra España.

Sustituye a Vladislao Cap, que dirigió la selección argentina que intervino en el Campeonato Mundial de Futbol en Alemania Federal.

Menotti, un ex futbolista de los clubes locales Boca Juniors, Racing y Rosario Central, de 36 años, cobrará unos 2,000 dólares mensuales, según dijeron fuentes de la AFA.

Cap, cuya actuación al frente del seleccionado fue duramente cuestionada por los propios jugadores y la prensa, tenía contrato hasta fin de año, pero renunció el jueves.

CROSSTOWN CLINICA DE DENTADURAS
Dentaduras Completas y Parciales - Rebases Composturas - DIRECTAMENTE AL PUBLICO
Hablamos español
530 BLOOR ST. W. (esq. Bathurst) 534-6391

Concorde Travel SERVICES
Ex Riviera Travel Agency
654-8767
1370 St. Clair Ave. W. Toronto
Hurontario Travel Centre
2500 Hurontario St. Mississauga
Tel. 277-1418 CARLOS PETOSA
VIAJES ESPECIALES A
ARGENTINA Y URUGUAY

ARGENTINA FURNITURE
Radios Relojes Television Estereos
1591 DUNDAS ST. W., TORONTO PHONE 533-8248

intercom
nuestra gente
Organizacion Latinoamericana de difusion de la cultura
SE COMPLACE EN PRESENTAR EL PROGRAMA DE TELEVISION QUE LLEVA SU NOMBRE...
Los domingos a las
12:00 HS.
(MEDIO DIA)
CANAL 79 (cable 7)
CON:
SUSANA MARTA
OLGA SHOW
WALTER HUGO
Citytv

DEPORTES

23 de Octubre, en Los Angeles, Olivares-Arguello

MANAGUA — Ha quedado definitivamente concertada la pelea entre el actual monarca de la división pluma, versión Asociación Mundial de Boxeo (AMB), el mexicano Rubén Olivares, y el nicaragüense Alexis Argüello.

El combate se efectuará en el "Forum de Los Angeles" el miércoles 23 de octubre próximo y en él estará en juego la corona del mexicano, siendo ésta su primera defensa después de obtenerla en combate eliminatorio contra el japonés Senzuke Utagawa celebrada en el mismo escenario.

El anuncio del encuentro Argüello-Olivares lo hizo anoche aquí el Dr. Eduardo Román, apoderado del púgil nicaragüense después de una conversación telefónica con Don Fraser en Los Angeles, en la que se aclararon los nubarrones que existían con relación al montaje del mismo.

Fraser comunicó a Román que la opción adquirida por El "Forum" para montar la pelea se mantenía y que todo estaba arreglado para el 23 de octubre, según compromiso firmado y de acuerdo a las directrices trazadas por la "AMB" que señalan que Alexis Argüello es el retador disponible para que Olivares exponga su título antes de noviembre.

El campeón mundial, según su manager Pancho Rosales, dijo a la prensa deportiva de su país que si Alexis deseaba disputarle el título debía viajar a México y que no pelearía a menos que se le reconociera una bolsa de 160,000 dólares y los derechos de transmisión por radio y televisión.

Hizo aparición el promotor Ricardo Maldonado, declarando que estaba dispuesto a pagar esa bolsa a Olivares y 10,000 dólares y dos pasajes a Argüello, pero no formalizó nunca su oferta ante el apoderado del nicaragüense, Dr. Román.

Román declaró que su pupilo no temía a Olivares, que pelearía donde él quisiera y que iría a México. Igualmente anunció que demandaría por un millón de dólares a al empresa del "Forum" de Los Angeles" por no cumplir el compromiso firmado para montar la pelea allí.

Así las cosas se produjo anoche a última hora, la llamada telefónica en que Román y Fraser llegaron a un acuerdo definitivo y que aparentemente termina con la guerra de rumores y especulaciones de que se había visto precedido este combate que para los nicaragüenses representa la oportunidad más propicia para que este país exhiba un campeón del mundo.

Chacón, Campeón; KOT en 9 Rounds

LOS ANGELES (Por EUGENIO BECERRIL).— Bobby Chacón KOT a Alfredo Marcano, cuando faltaban 48 segundos para el final del noveno round y de esta manera conquistó el campeonato mundial de peso pluma, en la versión del CMB. Pelea brava, en la que finalmente se impuso la juventud, la velocidad de puños y la contundencia del joven pugilista de San Fernando.

Los cuatro primeros asaltos los dominó Chacón, boxeando en largo y haciendo uso brillante de su jab de izquierda, muchas veces rematado impecablemente con el cruzado. Marcano, corto de brazos, no encontraba la forma de acortar la distancia para hacer su pelea. En el quinto round, Chacón pareció cansarse y Marcano asumió el mando del combate, acertando frecuentemente con la izquierda y la derecha, combinando bien sus golpes abajo y arriba. Y en el sexto, quizá el mejor asalto del venezolano, Marcano acertó fuerte izquierdazo que hizo trastabillar a Chacón. A esas alturas, parecía que el sudamericano había encontrado por fin la ruta del triunfo. Estaba pegando más y más fuerte, sacudiendo continuamente a Chacón. Este trataba de boxear en largo, pero la consistencia de Marcano se imponía al tiempo que iba sumando puntos.

El séptimo fue un asalto lento, pero también con ligero dominio de Marcano. Y en el octavo, el dramático desenlace: el asalto empezó favorable a Marcano, que con combinaciones de izquierda y derecha sacudió varias veces a Chacón. Sin embargo, éste se mostró más dinámico que en los rounds anteriores y contestó golpe por golpe. Había acertado Marcano varios golpes muy fuertes, cuando produjo Chacón la ofensiva final y llevó al venezolano hasta las cuerdas. Se formó el cambio de golpes y cuando Marcano intentaba contraatacar, Chacón lo recibió con preciso y tremendo 'opercut' de derecha. Y a continuación, Bobby acertó dos derechazos más que depositaron en la lona a Marcano. Caía el décimo segundo cuando se incorporó el venezolano. Pero estaba muy mal y Ray Solís decretó el KOT. Las puntuaciones también favorecían unánimemente a Chacón.

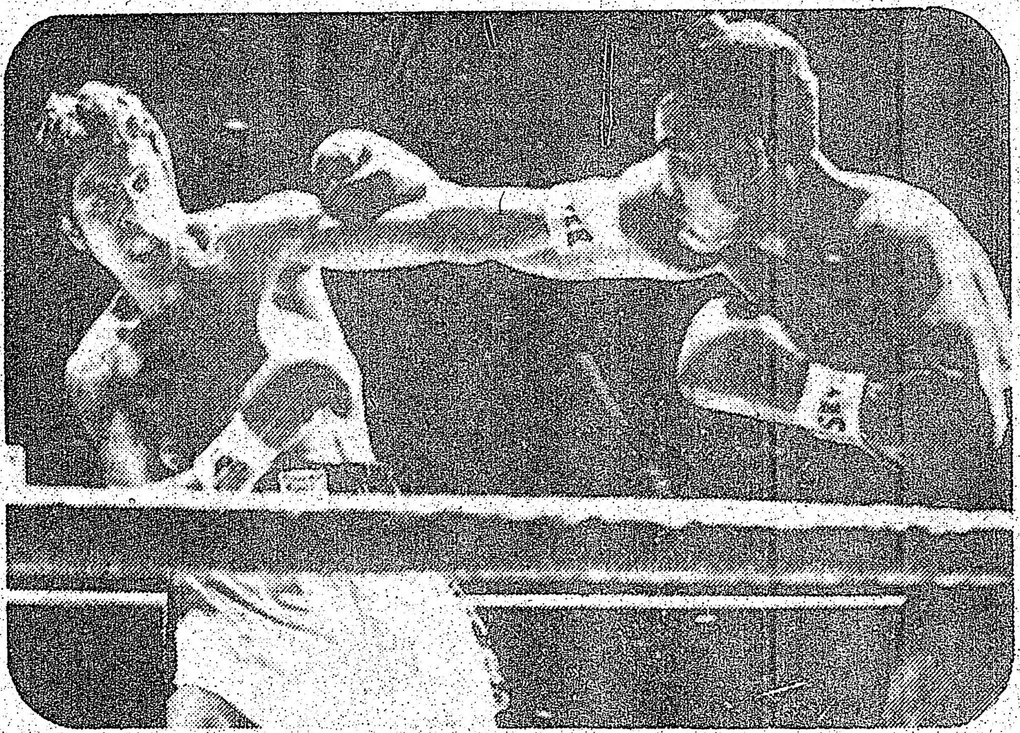

Anoche en Los Angeles, el veterano peso pluma venezolano Alfredo Marcano falla una derecha, en tanto que Bobby Chacón le alcanza con una larga izquierda. Chacón ganó por KO en el noveno asalto.

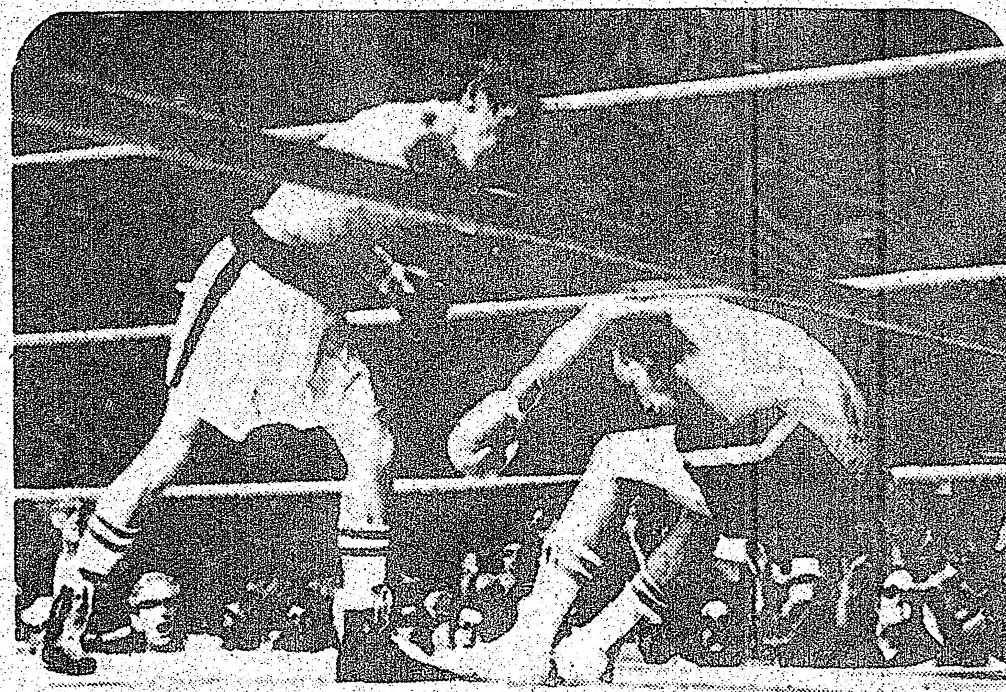

El veterano venezolano Alfredo Marcano se va hacia la lona después de que su rival Bobby Chacón lo conectó con dos potentes derechazos, anoche en el Olympic Auditorium de Los Angeles. Chacón ganó por nocaut a los 2'18" del noveno round y obtuvo el campeonato mundial pluma versión del CMB.

Alarma: La Meningitis Amenaza los Panamericanos

CARACAS, Venezuela — Los séptimos Juegos Deportivos Panamericanos "corren peligro de no celebrarse" el próximo año en Sao Paulo Brasil, debido a la epidemia de meningitis que azota esa ciudad, según declaraciones del dirigente olímpico colombiano Alberto Narino Cheyne, publicadas por el diario "El Nacional".

Según Narino Cheyne, la cuestión será sometida al dirigente olímpico brasileño Silvio Magalhes cuando los miembros de la Organización Deportiva Panamericana (ODEPA) se reúnan con el Comité Olímpico Internacional en Viena, el tres de octubre.

El directivo brasileño deberá informar si los atletas que participarían en los Juegos Panamericanos corren el peligro de contraer la enfermedad en cuyo caso los juegos serían postergados para realizarse en otro lugar.

Sao Paulo aceptó ser sede de los juegos, cuando Chile rechazó la sede que le fue otorgada en Cali, en los pasados juegos de 1971.

Atletismo

Erhardt Retuvo su Corona Europea de 100 Mts. Vallas

ROMA 7 de septiembre — La alemana oriental Anneliese Erhardt retuvo hoy su título en los cien metros con vallas para mujeres con un tiempo de 12.66 en el campeonato europeo de campo y pista.

Otra atleta de Alemania Oriental, Anneroso Fielder, quedó segunda y la polaca Teresa Nowak tercera.

La campeona alemana quedó a cuatro décimas de segundo de su récord mundial de 12.3.

Una multitud de 50 mil personas presenció las competencias en el estadio olímpico de Roma bajo un tiempo soleado, aunque el día fue más frío que los anteriores.

El polaco Bronislaww Malinowski ganó los 3 mil metros con obstáculos con tiempo no oficial de 8:15.05.

El sueco Andrés Garderud, que ostenta actualmente el récord en la distancia, quedó en segundo lugar y el alemán occidental Michael Karts tercero.

El soviético Aleksel Apiridonow ganó la competencia de lanzamiento de martillo con un disparo de 74.20 metros.

El alemán oriental Jochen Sachse quedó segundo con un lanzamiento de 74.00 y Reinard Thermen de Alemania Oriental, tercero con 71.62.

Forest Hills

¡Sigue la Lluvia!

FOREST HILLS, Nueva York — El programa de ayer del campeonato abierto de tenis de los Estados Unidos fue suspendido debido a una persistente lluvia que cayó durante toda la noche y la mañana.

La continuación de las semifinal de singles femeninos entre la estadunidense Chris Evert y la australiana Evonne Goolagong se jugará hoy y los singles masculinos se extenderán hasta mañana lunes.

Cuando el encuentro entre la señorita Evert y la señorita Goolagong fue suspendido el viernes por lluvia, la australiana llevaba una ventaja de 6-0, 4-3.

EE.UU VENCIO

SPOKANE, EE.UU. — Estados Unidos venció a la Unión Soviética por 75 a 69 en un partido de baloncesto que se disputó en esta localidad del estadc de Washington.

Al terminar el primer tiempo los norteamericanos ganaban por 42 a 32.

Pelea en Bogotá

Rodrigo Valdés Derrotó a Cubby Jackson

BOGOTA, 7 de septiembre —En una pelea que un matutino de Bogotá califica hoy como entre "un tigre y un burro amarrado", el colombiano Rodrigo Valdés, considerado campeón mundial de peso mediano por el Consejo Mundial de Boxeo, derrotó anoche por nocaut técnico en el segundo asalto al norteamericano Cubby Jackson.

El comabte, en el que no se disputaba el título, concluyó a los 2 minutos 17 segundos del segundo asalto cuando el árbitro José Vicente Alcalá paró las acciones y dio la victoria a Valdés.

Poco antes, Valdés había conectado una derecha al rostro de Jackson que quedó mareado y tambaleante.

La mayoría de los diarios capitalinos coinciden en considerar esta pelea como un remedo, y critican duramente al entrenador de Valdés, al que califican desde "payaso" hasta "paquete".

Andrés Tovar, Separado del Equipo Venezolano de Boxeo de Aficionados

CARACAS, 7 de septiembre. —Andrés Tovar, jefe de la delegación venezolana que asistió al primer campeonato mundial de boxeo aficionado en La Habana, fue separado hoy aquí de su cargo por el gobierno por considerarlo responsable de no participar al púgil Alfredo Lemus la muerte de su hija en Venezuela.

Lemus ganó medalla de plata y la noticia del deceso de su hijita le fue ocultada por los dirigentes locales hasta que terminó el campeonato de boxeo en Cuba.

Fuentes periodistas locales desataron una airada campaña contra esa actitud señalando que era deshonroso para Venezuela obtener una recompensa en un deporte a ese "precio de inhumanidad".

Ciclismo

PESCARA, Italia Sur, 7 de septiembre — Después de los malos resultados dados en el campeonato mundial de ciclismo en Montreal en que el belga Eddie Merckx se adjudicó la prueba más prestigiosa la de profesionales en carretera, el consejo nacional de la federación italiana de ciclismo decidió hoy destituir al comisario técnico de profesionales el ex corredor Niño de Felippis.

La destitución de De Felippis era dada estos últimos días por descontada después de la prueba de los corredores "azules" en Montreal, donde de favoritos pasaron a un segundo plano. Hay que notar que De Felippis como justificación de su fracaso había aducido las deficiencias de alojamiento de los ciclistas italianos en Montreal.

LA HABANA, 7 de septiembre — Cuba no participará en la vuelta ciclista a Venezuela que debe iniciarse en Maracaibo el 3 de octubre.

Un funcionario de la federación de ciclismo informó hoy que no se había recibido invitación oficial para esa competencia.

BARCELONA, España, 7 de septiembre —El español Domingo Perurena conservó el primer lugar en la clasificación general de la vuelta ciclista a Cataluña al término de la tercera etapa que se corrió hoy en dos tramos.

En el primero, disputado entre Cunit y Moncada-Reixach, 154.5 kilómetros, triunfó el propio Perurena con 4.34'35", clasificándose con el mismo tiempo el español Andrés Oliva y el italiano Alfredo Chinetti.

El segundo tramo de la etapa se corrió en el circuito de Montjuich, en Barcelona, en 21.4 kilómetros, triunfó el portugués José Martins con 28'58". Perurena y el francés Bernard Thevenet llegaron a la meta 26" más tarde.

CARACAS, 7 de septiembre —México, Panamá y Colombia confirmaron su participación en la Vuelta Ciclista a Venezuela, que se disputará del 1 al 13 de octubre sobre un recorrido de 1,442 kilómetros distribuidos en trece etapas.

La noticia fue divulgada por un directivo de la Federación Venezolana de Ciclismo.

Se anunció que el equipo mexicano estará integrado por Tito Lugo, José Luis Castañeda, Francisco Puerta y Rodolfo Vitela, ganador de la pasada Vuelta de la Juventud. La selección colombiana la integrarán Alberto Rubiano, Favio Navarro, Germán Forero y Julio Gamaro.

La prueba se iniciará en un circuito cerrado sobre 60 kilómetros en la ciudad de Maracaibo. Después, los ciclistas recorrerán los estados de Zulia, Trujillo, Mérida, Táchira, Barinas, Portuguesa, Lara, Yaracuy, Carabobo, Aragua, Miranda y Distrito Federal (Caracas).

A lo largo del recorrido se disputarán ocho premios de montaña.

Ultima Hora: Maldonado Compró la Opción del Combate

LOS ANGELES (Exclusivo).— El promotor mexicano Ricardo Maldonado, presente en esta ciudad, informó ayer en la madrugada que hoy mismo comprará a George Parnassus y a la empresa de El Foro de Inglewood, la opción para que Rubén Olivares, campeón mundial de peso pluma según el CMB, haga la primera defensa de su título frente al nicaraguense Alexis Argüello, en México.

Preciamente se había dicho que la pelea Olivares vs. Argüello se efectuaría en esta ciudad el 23 de octubre. Sin embargo, Maldonado aseguró que hoy cerrará trato con Parnassus y que definitivamente Olivares, quien está en la ciudad de México, peleará contra el centroamericano en alguna ciudad importante la capital, Tijuana, Monterrey u otra.

Maldonado, abundando en la materia, dijo que el match será el 28 de octubre o el 2 de noviembre. Hoy esperamos confirmar o desmentir la versión que tan enfáticamente dio a conocer este promotor.

Scheffer, Eliminado del Skiff, en el Mundial de Remo

LUCERNA, Suiza, 7 de septiembre — Wolfgang Honig, de Alemania Oriental, Umberto Ragazzi, de Italia y Jim Dietz de Estados Unidos, avanzaron hoy a la gran final de botes individuales (Skiff) en el Campeonato Mundial de Remo que se efectúa aquí.

El mexicano Ricardo Scheffler fue cuarto en el segundo heat y solamente podrá disputar mañana del septimo al duodécimo sitio en la "petit final".

En el primer semifinal Honig logró ventaja de dos largos sobre sus dos rivales principales. Ragazzi y el Campeón Norteamericano Dietz, escenificaron una batalla táctica para asegurar su margen sobre el resto de los participantes y conquistaron lugares en los semifinales.

Honig finalizó en 7'04"94, con Ragazzi en 7'09"02 y Dietz, tercero en 7'09"57.

Kikolai Dovgan, de la Unión Soviética, el Argentino Ricardo Ibarra y el finlandés Pertti K-[illegible]oinen integraron el [illegible] para el otro final.

Alí Finalizó "Entrenamiento"

DEER LAKE, Pensilvania, 7 de septiembre. El boxeador Mohamed Ali (Cassius Clay), puso fin hoy aquí a lo que él mismo calificó de "entrenamiento norteamericano".

El ex campeón del mundo de los pesos pesados, aspirante a reconquistar su corona ante George Foreman, actual campeón, el 25 de septiembre en Kinshasa (Zaire), aseguró estar en perfecta forma física.

Su peso actual es de 97 Kgs. 975 y cuenta llevarlo a 96,160 para el día de la pelea.

Desde mediados de junio, Mohamed Alí estima haber hecho 241 asaltos con sus diferentes preparadores y haber recorrido 486 kilómetros en caminatas.

Mohamed Alí abandonará Deer Lake esta noche para dirigirse a Chicago donde posee una casa, en la que permanecerá hasta el lunes.

Lisbon Service Station
339 College st. — Tel. 962-5169
Gulf
● MECANICA EN GENERAL
● REPARACIONES INMEDIATAS
● TRABAJOS GARANTIZADOS
● HABLAMOS ESPAÑOL

EASY DRIVING SCHOOL
NO NECESITA HABLAR EL INGLES PARA OBTENER SU PERMISO DE MANEJO.
ADELINO ROMEIRO
INVIERTA "SEGURAMENTE" con tarifas de promoción
996 Dundas w. TEL. 531-3604

OLIVA
Furniture & Sewing Centre Co.
PRECIOSOS TELEVISORES BLANCO Y NEGRO Y COLOR
MAQUINAS DE COSER ALFA Y OTRAS MARCAS
brother
AUTOMATICAS TECLADO EN ESPAÑOL
COCINAS NEVERAS LAVADORAS Y SECADORAS
MAGNIFICOS SETS STEREOS
Grandes facilidades de credito
796 Dundas St.W. Tel. 366-1780

EL POPULAR
CUPON DE SUBSCRIPCION
NOMBRE:
DIRECCION:
CIUDAD ZONA PROV.
NACIONALIDAD: TELEFONO:

MARQUE CON "X"	MARQUE CON "X"	MARQUE CON "X"
6 meses ☐ $8.00	1 año ☐ $14.00	2 años ☐ $24.00

Se ruega enviar a nuestro Casilla Postal el cheque por el término deseado conjuntamente con este cupón.
COMUNIQUE EN LA MAYOR BREVEDAD POSIBLE SU CAMBIO DE DOMICILIO
ADELAIDE STREET STATION
TORONTO 1, ONTARIO/CANADA
PARA CUALQUIER INFORMACION LLAME AL: 767-6463